受付 8.7.9 德 奉天圖書館

泰東日報

發行所 大連 株式會社 泰東日報社
發行人 編輯人 印刷人 中村
本埠 零售每份五分 每月壹元三角
外埠 每月一元六角五分 半年九元六角 全年十九元 郵費在內 報費先惠
廣告 每行（五號十二字）一日 地位指定 另議

海鷲連翩夜襲重慶 西部施設胥成焦土 蔣陣營墜於恐怖地獄中

【○○基地八日國通電】事變四周年紀念日之七日，適値天晴海軍航空部隊，實行第十八次重慶轟炸，將沒落之蔣陣營，投於恐怖地獄中，轟炸重要軍事據點六處，獲有甚大戰果即以中西部隊長爲總指揮官之二階堂、高井、上山、福地各部隊海鷲群，七日午前凌四川碧空，突入重慶上空，對西郊敵重要軍政機關，集中巨彈，武器彈藥庫大起火災，對於敵防空砲火，並不介意，而敵機亦未敢露面，偌大上空，殆成日軍荒鷲之舞台，另一隊急襲重慶下流六十五哩之要路涪州粉碎軍事施設，美座部隊長所率一隊，攻擊敵第六戰區輸送補給路之奉節（宜昌上流約十浬）歸州（宜昌上流四十浬）三斗坪新灘市（皆在宜昌上流二十浬）粉碎集積中之軍需品及倉庫，獲有莫大戰果，又船田部隊長所率海軍江上飛行隊，是日早朝襲桐城（重慶北方五十里）對敵第百七十六師司令部及兵舍、彈藥庫等，變以直擊彈，將其爆碎，全機皆無事歸還

【○○基地八日國通電】在事變四周年紀念日之前夜六日夜半，以森部隊長爲總司令官海軍航空部隊，利用陰曆十二日之月明，分爲三隊，實行第十七次轟炸重慶，第一陣森大平、第二陣高橋白井、第三陣武田、福岡各部隊長所率之大海軍航空編隊，踴躍由基地出發，實行本年第二次夜間轟炸重慶，晚間十時進入重慶上空，冒照空燈及防空砲火，對城內殘存敵重要軍事施設，投以適確之必中彈，約經二十分鐘，加以猛炸市內數處發生火災，火光冲天，凄絕已極又殘存敵機三架出現，終因恐懼海軍航空隊之威容，乘暗夜遁逃矣

【○○基地八日國通電】中支艦隊報道部發表，迎事變四年之七日，海軍航空部隊以主力對重慶敵行以第十八次之爆炸，涪州、奉節、歸州、三斗坪新灘市、桐城均被爆擊軍司令部軍需資材補給施設等打擊甚大

【○○基地八日國通電】連日連夜爆擊首都重慶之海軍航空部隊精銳，七日夜，利用月夜，分三隊擧行第十九次重慶爆擊，即第一陣石橋部隊長引率之○○機編隊，第二陣鈴木部隊長引率之○○機編隊，第三陣石原部隊長引率○○機編隊，相繼由月明之四川省上空，於午後九時四十五分第一陣，同十時二十分第二陣，八日午前一時第三陣，各突入重慶上空，猛炸敵軍政機關，數處發火，此夜敵使用照空燈極力捕捉日海鷲群，然終未發見日機，徒以高射砲亂射，被連日連夜日軍猛炸，蔣陣營之末期的症狀，已如實暴露，全機悠々歸還

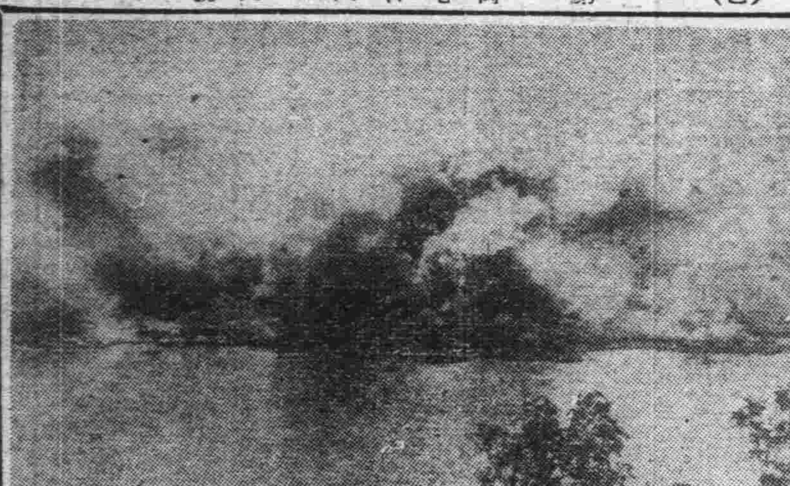

【○○基地八日國通電】中支艦隊報道部八日發表 連日攻擊重慶中之海軍航空部隊，七日再擧夜襲重慶，相繼猛炸西部軍事施設，大半受潰滅的打擊（照片爲猛火包圍之重慶）

確保黃岡城治安 居民揭旗歡迎日軍進駐

【黃岡八日國通電】入城第三日之黃岡城，於嚴正之軍規下，確保治安，住民揭揚日章旗，歡迎皇軍進駐，一方城外實行焦土抗戰與堅壁清野之游擊戰，惟對無辜之民家放火掠奪暴行，皇軍將兵，對敵之此暴擧，憤激不已

【黃岡城八日國通電】南支沿岸殘存之敵唯一之物資輸送路線據點黃岡城，日本各精銳部隊於四日突入，至五日正午將市內殘敵完全掃蕩，六日午後二時作戰指揮官○○部隊長威風堂堂，入黃岡城，至現在判明之戰果如左

敵死一八六（內將校三）捕虜九、鹵獲品小槍七八、石油、汽油、鐵材其他多數

△山下中將歸抵東京

【東京八日國通電】觀察盟邦德意軍狀之前航空總監山下奉文中將，於七日午後三時二十五分歸抵東京，由航空總監土肥原中將以下諸將星暨歐特駐日德大使，尹第利駐日意大使及各樞軸武官等之出迎，乘陸軍省差遣之自動車，至陸軍大臣官邸，對東條陸相木村次官以下，次至參謀本部致歸朝之禮

美國專家抵港 改善滇緬路線

【香港八日國通電】爲改善滇緬路線能力計，由美國向重慶派遣之交通專家一行，六日已由馬尼拉抵香港，安斯達因氏談述目的如次

一行之主要目的，即協力解決滇緬路線軍需品輸送問題，討議改善方法，其主眼即開拓交通，與增大輸送力，擬適用於美國業獲得効果之方法云

美海軍進駐於冰島 深恐拿蒂斯勢力着先鞭

【華盛頓八日國通電】美海軍七日發表進駐冰島

【華盛頓八日國通電】羅大總統，七日以特別教書，發表美海軍進駐冰島 教書要旨如次

美海軍爲補充交代冰島之英守備隊，進駐該島，右者乃根據冰島大總統，總理間之完全諒解，美政府不能容過，拿蒂斯爲攻擊西半球之海空軍基地而占領大西洋前哨地點之危險，一旦非島被拿蒂斯勢力占領時，結果第一，必脅威格陵蘭、北美大陸之北方地域，第二、大西洋北方航路亦極危殆，第三，援英武器輸送路，亦受脅威，美政府雖以海軍進駐冰島，然於大西洋之主權所在現況上，未有加以任何變更之意

但將派遣何種艦艇，是否派陸兵進駐，尚未發表 按冰島有英兵力八千名云

美軍之進駐 附有八條件

【華盛頓八日國通電】美軍之進駐冰島，附帶左記八個條件係經冰島政府之同意而實行者，此事已經冰島總理發表

一、美政府一俟戰爭終結即同時完全撤兵

一、美政府承認冰島之絕對獨立主權，且於和平會議援助其實現

一、美政府在保障占領期間及其後，皆不得干涉冰島政事

一、美政府實行防備組織之時，爲保障住民之安全，選拔優秀軍隊以派遣之

一、冰島之軍備費用，由美政府負担之，因軍事行動而起之損失，亦由美政府賠償之

一、美政府以凡有手段，擁護冰島之利益，供給必需品及必要之船舶，且締結美冰通商協定

一、冰島政府希望美總統，關於本諒解勿論有何宣言亦須事前照會之

一、美政府在冰島所施之防備認爲具備堅牢性，而適合於任何事態

美兵力入於交戰區 對德挑戰愈形露骨

【華盛頓八日國通電】一意極力援英之美國，進行一切手段，排除西半球之德國勢力，與確保大西洋，七日羅斯福大總統以特別教書發表美海軍進駐冰島，此之美國，初次進入德交戰區域，意義重大，此於今後之美德關係，大有影響，關於此事，茲綜合外交消息者之見解如次

冰島係於去年五月德軍進駐丹麥時，由丹麥分離，爲英國所保證占領，爲北大西洋之根據地，並爲英美連結路線之中間基地，故德國因此，本年三月，以冰島編入交戰區域，羅斯福大總統之教書中亦稱如冰島被德占領，第一、格陵蘭北美大陸北方地區，必受脅威，第二大西洋北方航路亦多危險，第三更有礙援英武器輸送路，故美國遂代武力不足之英國進駐，蓋此事實，即美國初次向德交戰區域派遣兵力之意義，更係恐德軍攻擊，所以如此，相信美德戰之危險，亦在不遠，從來抱反德的態度之美國，雖亦不欲闖進德側之交戰區域，擬於可能的範圍內，避免衝突之危險，然此次之冰島進駐，似已以十分的決心而始實行，繼此美國進從來屢次躍揚之阿速爾群島，或達喀爾占領之擧，亦未可知，對美國之如斯態度，德側將行如何行動，乃所值注視者

建設明朗之華北 第二次治安強化運動

【北京八日國通電】華北政務委員會以七日之興亞紀念日起，三日間，開始第二次治安強化運動，王揖唐委員長於七日除發布告外，更以廣播機向一般官民放送，吾等一億民衆蒙日軍之支援，開始建設明朗華北之大進軍，本運動由國結的民衆，對於剿共工作，力求實踐的挺身的活動，將自全華北地域內，徹掃除共產黨及共產軍，使之盡皆覆滅，與華中之清鄉運動相併行，期待收得未竟之効果

德軍封鎖黑海 蘇海軍大部分不能活動

【柏林八日國通電】德軍司令部，七日由D、N、B通信社發表稱「德軍與羅馬尼亞軍協力，連日對黑海之蘇聯軍港敷設機雷，由於此機雷封鎖於黑海內之蘇聯海軍，大部分不能出動」

一日間擊毀蘇機二〇四

【柏林八日國通電】德軍司令部發表德空軍六日之戰鬥擊破蘇聯空軍機二百零四架，內百六十架係空中戰擊墜，四十一架在地上被擊破，殘餘之三機，被機雷敷設艇擊墜

德軍發表戰果

【柏林八日國通電】德軍司令部發表

一、比薩拉比亞戰線，德羅兩軍排除赤軍反擊進擊中

一、布哥維亞方面，羅馬尼亞軍，抵民褒河上流，匈牙利軍亦達至該河北西部，德軍占領比薩拉比亞要衝塞那維司

一、德軍由布里比特濕地帶之北方，向尼褒河，及都納河上流方面進擊中

一、德空軍，六日炸擊赤軍戰車隊、汽車隊、鐵道要衝及火藥庫

一、德空軍六日由空襲英本土，於森得蘭海峽，擊沈商船二隻計一萬噸

一、英空軍六日企圖擊德占領地區，被德方擊墜其中二十架

蘇聯軍戰況

【莫斯科八日國通電】蘇聯情報局發表

一、六日終日於諾保哥勒、布爾因斯克方面，與德機械化部隊激戰

一、於奧斯特洛夫方面，激戰後，赤軍對德軍予以損害

一、第斯那地區（地文斯克東南百十公里）終日激戰，刻仍進行中

一、來比爾方面，赤軍行戰車隊之猛烈遭遇戰，赤軍執行攻勢

一、保里索弗方面，兩軍展開機械部隊激戰

一、保布爾伊斯克方面，赤軍粉碎敵欲渡尼河褒之企圖

一、德機械部隊大編隊，向諾保哥勒、布爾因斯克方面進擊，但被赤軍阻止

一、比薩拉比亞戰線，赤軍對向波羅的方面進擊之敵戰車，及步兵隊頑強抵抗

【莫斯科八日國通電】蘇聯情報局七日發表

一、六日夜奧斯特洛夫（[illegible]多維亞、蘇聯國境附近）波羅芝哥（明斯克北方二百公里）來比爾（明斯克北方百六十公里）諾保哥勒、保爾因斯克（基輔西二百公里）方面戰線，終夜戰鬥，蘇聯軍陣地，大呈變化

一、奧斯特洛夫地區，敵機甲部隊，向北斯哥弗方面反復攻擊，欲突破蘇聯軍陣地，但被蘇聯軍阻止，敵戰車部隊大受打擊

一、波羅芝哥地區，敵軍企圖渡都納河，終夜纏戰，蘇聯軍對敵予以大害而擊退之

一、來比爾地區，敵機甲部隊被蘇聯軍反擊，轉執守勢戰鬥繼續中

一、諾保哥勒、保爾因斯克地區，敵機甲部隊之進擊企圖亦挫折

一、比薩拉比亞地方，敵軍大被損害，遂向最初之陣地退却

一、蘇聯驅逐艦隊，攻擊欲進里加灣之敵艦隊，擊沉敵驅逐艦二隻以上

一、於芬蘭灣入口，敵潛水艦觸機雷爆破

巴拿馬運河 禁夜間航行

【克里斯德巴爾（巴拿馬）八日國通電】巴拿馬運河大西洋側入口克里斯德巴爾港防衛司令官，於七日發表將在巴拿馬運河兩端之克里斯德巴爾港及巴爾勃亞港出入船舶，由日沒起至拂曉，禁止航行，此禁止即刻發生效力，在非常事態期內，繼續行之

德軍死傷超過百萬

【莫斯科八日國通電】勞少夫斯吉情報局長發表，德蘇開戰以後，十二日間之德軍死傷一日平均達六萬，且更逐日激增，迄至今日，當已突破百萬

▲擊墜德機二十八架

【莫斯科八日國通電】蘇聯情報局六日午後發表，蘇聯空軍與地上部隊相呼應，集中攻擊敵機甲部隊，五日中之空中戰，擊墜敵機二十八架

亞細亞之俄羅斯 不能作戰爭根據 —蓋達氏論遷都—

【羅馬八日國通電】意大利日報主筆蓋達氏，關於隨同德軍進擊，蘇聯之向烏拉爾遷都說，著論如次

英國公言蘇聯政府，準備向烏拉爾東部移轉，但亞洲俄羅斯不能爲鞏固之戰爭根據，蘇聯主腦部，於亞洲俄土，樹立戰時自給自足之計劃，然尚未十分進展堪供與大戰爭必要之生產之工業地帶，均偏在於歐洲俄土，此處刻下陸續被德軍危迫，隨之赤軍之生產能力，逐步低下，史丹林線，乃歐俄工業地帶之最堅固防衛線，但此方面，此數日內亦將展開重大局面，他面地中海之戰局，亦難平穩，英國稱於德蘇戰時，暫有休息之裕餘，同時於保管由美國輸送軍需品之大西洋，北海，埃及方面，亦得以改造之機會，我等非注視此事態不可

時評 荷蘭政府遷美說

據紐約六日電傳稱。現在亡命於英國倫敦中的荷蘭政府。現正考慮向美國華盛頓遷移中。又傳其遷移理由。則爲華盛頓已變成國際政治之中心地。且關於荷領東印度的防衛關鍵。操於美國政府手中云云

以上所載。因屬傳說。但若核其情事其理。則這種傳說。不能僅以傳說視之。實具有多大的可能性。當歐戰勃發後。荷蘭本國。便被德軍的鐵蹄所蹂躪。當即與丹麥。比利時。挪諾等國。同時殞命。而究其淪亡原因。不外乎因在事前。他依存於英國。與英國張共同戰線。共戰德國。故德國一怒。發去大軍。一擧而征服之。其抗德政府諸要人。見勢不佳。急將政府遷往倫敦。完全投於英國的懷抱中。哀乞保護

其後英法聯合軍。相繼大敗。法國單獨與德休戰議和。甘心與德締訂城下之盟。於是向爲英國同盟國的法國。一躍而投入德國懷中。與英爲敵。英國孤立。自此始。

迨巴爾幹半島一戰。英軍又告慘敗。英國在巴爾幹的勢力。既被德國完全驅逐。而近東與地中海的勢力。亦岌岌不可保。假設德蘇兩國若不開戰。則東地中海出口之蘇伊士運河與西地中海入口之直布羅陀港。早已成爲德國的手中物矣

英國在千地亞島一戰。因德國利用新式戰術與新發明的武器。亦被德國打得落花流水。又假使德蘇兩國不開戰。與英國戰至今日。德國利用新式戰術與利器。已在英國本土上陸戰。收到多大的戰果。亦未可知。英國的實力。現在僅有招架之功。不。幾乎連招架之功都沒有了。焉能說到其還手呢？故其雖在德蘇開戰之最耐期中。他也不能致德國的上陸作戰。並且在北非。德意兩軍本極少數。而他也沒能制勝。這就是他實力已無的左證

現在的時代。無論是個人或是一個國家。都是勢力眼。都是捧盛不捧敗。何況生死關頭。不限個人。而係乎一國的興亡呢？然則英國既然如此一敗塗地。幾不能再起向之英國的衛星小國。相繼連袂以去。荷蘭政府之對英國失望。亦可想像知之。他想下堂求去者。也是在人意料之中。且世界人士。皆揣測德國與蘇聯戰爭結束後。即將對英國本土作戰。吾人以德國攻擊千地亞島竟能制勝之前例。德國對英國本土作戰。當亦能如意告捷。如斯則亡命於倫敦的荷蘭政府。及早遷往安全地帶之美國首都華盛頓。亦是不失爲高明者之所爲

又代英國執保護亡命傀儡政府之責者。當爲美國。而美國亦以此爲己任。尤其美國對在東亞有豐富資源的荷領東印度比其淪亡本國國土大有數倍的荷蘭政府。更謀保護之。同時荷蘭政府亦極願受其擁取的保護

且據海外情報。當日本芳澤代表團與荷領印度直接交涉時。其每有一事。則必報告給美國而徵求美國意見。美國令其東則東往。美國令其西則西行。所以交涉未克成功。終於決裂者。亦即因其依存於美國。無自主能力聽從美國嗾使之故耳

如上所述。則荷蘭政府既願爲美國的附庸。事事必仰於美國的裁可。政府設於遠隔重洋之英國倫敦。實不若設於美國華盛頓。與美國政府爲隔墻的鄰居爲便

現在的太平洋。由於美國的野心。南洋島嶼。已成爲美國援蔣的根據地。美國擾亂東亞和平。阻止吾等建設新秩序。亦莫不以此爲據點。空氣險惡。與日俱增。荷領東印度將爲太平洋問題的中心。早爲世人所周知。總之荷蘭由於對英國之失望與爲依存美國方便起見。其政府將由倫敦遷往華盛頓者。早晚必由傳說而變成爲事實也

處理事變之日軍 不動的佈陣 中央現地首腦異動評

【東京八日國通電】此次陸軍現地中央首腦異動，堪稱爲處理事變之日軍不動的佈陣

△新軍事參議官　中村孝太郎大將，曾於林內閣時，爲陸相入閣，但後因病辭職，昭和十三年補朝鮮軍司令官，以至今日，三年間担當防衛朝鮮之重任，張鼓峯事件時，受蘇聯軍，於國境方面越境爆擊，朝鮮軍對此斷乎予以反擊，武威揚於中外，再其隷下部隊，向華北方面出動，樹立赫々武勳，發揮朝鮮爲大陸兵站基地之眞面目，貢獻於此次事變之功績頗大，該大將係陸士第十三期，於部內又係次於軍事參議官寺內大將，參謀總長杉山大將，支那派遣軍總司令官畑大將之長老

△新北支派遣軍　最高指揮官岡村大將，昨年三月由華中方面之要職歸還，爲軍事參議官侍機中，陸士第十六期，有故往年所謂陸士第十六期生，優秀成集，即其中永田鐵山、小畑敏四郎、岡村寧次，又稱爲陸軍三羽烏，均所矚目，岡村大將，歷任統帥、軍政兩部門之要職，武運頗盛，第一次上海事件時，於故白川義則大將麾下，爲參謀長，建樹殊勳，戴功三級，繼由關東軍參謀副長，經參謀本部々長，昭和十一年三月補師團長，就北滿警備之重任，同十三年六月，爲現地部隊長，攻略武漢三鎮時，於畑司令官麾下，樹立赫々武勳，此次乃二次勤務現地，精通中國事情

△軍事參議官多田大將，陸士第十五期，與關東軍司令官梅津美治郎，侍從武官長蓮沼蕃兩大將同期，該將軍由中國駐在武官，滿洲國軍政顧問，昭和十年八月，任中國駐屯軍司令官，當時華北，於此次事變勃發直前，空氣不穩，反日侮日行動續發，但始終以嚴然之態度以處之，昭和十一年三月，爲師團長，歸還內地，繼大本營之同時，担當與陸相板垣，次長多田政府，統帥府之連絡，功績頗大，十三年十二月，補滿洲某要職，十四年九月，繼杉山大將後任，爲華北方面最高指揮官，於華北方面之治安確立，與作戰上，建有武功，尤其由五月初旬，六月中旬中原作戰，獲得於戰史上不朽之大戰果，名譽極高

△板垣中將，榮進爲大將，補朝鮮軍司令官之重任，大將於大尉時代，爲中支派遣軍附就任漢口，中佐時代，爲本庄繁關東軍司令官高級參謀，於滿洲事變又樹立殊勳，此次事變繼爲師團長，由攻擊南口，至山西，山東擊破敵軍，參加徐州大會戰，占領徐州直後之十三年六月，由於近衛第一次內閣之改造，就任陸相，對應長期戰，充實在滿兵力，與樹立劃期的軍備充實計畫，繼爲平沼內閣之陸相，大行活躍，十四年八月，於同內閣之總辭職同時辭職，同年九月，支那派遣軍總司令部成立，於西尾總司令官下爲總參謀長，大將對汪精衛之國民政府，極力支援育成強化，爲汪氏所極信頼者，因育成強化，逐步進展本格的軌道，故該將軍，始安心脫離南京

△新支那派遣軍　總參謀長後宮淳中將，係陸士第十七期生，與東條陸相，士官學校長篠塚中將同期，中將昭和十年來，於林、川島、寺內三陸相下，担當滿洲事變之難局，於寺內陸相下，十一年八月，爲軍務局長，即軍政方面，亦極馳名，十二年八月，昇進中將，爲部隊長，滿洲警備，及於華北方面，樹立武勳，昨年十月，代安藤利吉中將，補華南方面最高指揮官，於遮斷華南方面援蔣路線作戰上，大有偉功

岡村大將談

【東京八日國通電】新北支最高指揮官岡村寧治大將，係陸士第十六期[illegible]，有參加一切戰爭之經驗，曾爲白川、武藤、菱刈等各軍司令官之副參謀長，博建功績，咸爲武運將軍，親任式終，於私宅談稱

余運頗佳，於士官學校卒業，即參加日俄戰爭，參加青島出兵、濟南事件、西伯利亞出兵、滿洲[illegible]

川島大將評述 後宮中將性格

代板垣征四郎大將，而任支那派遣軍總參謀長之後宮將軍，當任人事局長時代之陸相，爲川島義元大將，大將聞之，對後宮中將之人格，所談如左

後宮君爲素朴敏腕之人，並且爲沉着誠格之人，其於大陸殊多勳勞，此次轉調，可謂適任，任人事局長將及二年，適於其間發生二二六事件，對於其後之人事的處理上，極爲妥善，對部下甚厚，對於上官時陳意見，精神體力，均極健旺，據說喜跳舞樣々肯通云

南京組織外交團 本多大使歸任後實現

【南京八日國通電】德意爲首之歐洲各國承認國民政府以來，駐在南京之外國使臣，如日滿意大使，德代理大使，西班牙公使等五名，其他承認各國之外交事務委囑德意或西班牙，而南京乃爲樞軸諸國之友誼的外交之舞台，故應有外交團之組織，而此外交團之組織，須待於十七日自神戶出帆之新田丸而歸任之本多大使到達後，似可見急速的實現，此外交團主席按國際慣例，當然要推戴先任者之本多大使

各國使臣相繼到南京

【南京八日國通電】駐華德國代理大使飛爾魯氏，於七日午前十一時由上海空路飛抵南京，即訪汪主席致到任禮，又駐華西班牙公使泰氏，亦於同日午後二時四十分自上海抵南京，謁汪主席，傳達佛朗哥將軍之祝電，達利亞尼意大使於十五日正式到任捧呈國書

蘇聯嚴禁謠言

【莫斯科八日國通電】蘇聯政府於七日發佈對散放流言蜚語者，附以軍法會議，處以二十年以上至五十年懲役之緊急令

莫斯科婦孺已開始避難

【莫斯科八日國通電】西部戰線之戰鬪白熱化，同時爲備萬一，莫斯科婦女子已開始避難官方稱此等擧措，並非強制的

德蘇間實行交換外交官 德使抵國境待機

【柏林八日國通電】德蘇兩國間外交官交換，決定於九日擧行，現駐蘇德大使一行，既已抵德蘇國境在待機中

英軍事使節後續部隊七日自倫敦到莫斯科

【莫斯科八日國通電】於前二十七日到達莫斯科之馬克費爾特中將爲主班，英軍事使節團，後續隊軍人三名，石油專門家二名，一行於七日自倫敦到達莫斯科

克羅西義勇軍本週中即出動

【羅馬八日國通電】克羅西義勇軍第一派遣軍，本週中向德蘇戰線出動，派遣軍中，航空兵多數參加

匈軍前進

【布加勒斯特八日國通電】匈牙利軍司令部發表，匈牙利軍機甲部隊，與空軍協力下，對敵予以擊滅的打擊，追擊敗走軍，向特尼斯特爾河東岸進出

日文武官敘勳

【東京八日國通電】天皇陛下對安達陸軍中將以次井野農相外四千六百五十五名之文武官，八日擧行定期敘勳，內主要者如左

從四位勳二等 陸軍中將 安達二十三
從三位勳三等 農林大臣 井野碩哉
敘勳一等授瑞寶章
從四位勳三等 陸軍法務官 島田朋三郎
正五位勳三等 陸軍少將 土橋勇逸
同 菱田元四郎
同 澄田睞四郎
同 加藤尹巖
正五位勳三等 陸軍々醫少將 吉村市郎
從四位勳三等 海軍技師 秦千代吉
正五位勳三等 海軍少將 佐々木清恭
同 福留繁
同 下坊定吉
同 水野英一
正四位勳三等 東北帝大教授 山田光雄
正四位勳三等 盛岡高等工業學校長 石原富松
正四位勳三等 東京帝國大學教授 增田胤次
同 井口嘉雄
同 桑田芳藏
同 西健
皆敘勳二等授瑞寶章

石炭統制會 設立協議會

【東京八日國通電】商工省關於設立煤統制令亦急於準備，今已獲得大體，定於十一日假燃料局擧開官民合同石炭統制會設立協議會，七日以燃料局長官之名，已向關係團體並生產會社發出招請狀，於該日之協議會聽取民間側之意見後，決定最後案云

協議改訂煤價

經濟部，關於所懸案之煤價改訂問題，經濟部爲審議原案七日午後一時半，已於次長室擧開煤價改訂協議會，當出古莊次長以下各司長及關係科長等出席，關於瀧山司所擬議之原案，已行慎重審議，遂行交換種々意見，同五時散會，經濟部基於右會議之結果，近日中決定細部的原案後，即通過企畫處云

••田村電氣廳長官辭職••

【東京八日國通電】田村電氣廳長官最近因患病，而在靜養中，所以遞信省，命山田次官辦理事務發令

可怕的 傷寒 霍亂 赤痢

胃腸於夏秋之間，因受炎暑影響，易致機能減弱，發生種々障礙，同時霍亂・赤痢・腸傷寒等腸病猛毒細菌，乃得乘勢猖獗，是以吾人如欲免其禍患，首宜保健腸的機能。

表飛鳴中含有乳酸菌，在腸內能殺滅有害細菌，抑止腐敗及異常醱酵，使腸內歸爲生理狀態，根本治癒腸炎，瀉痢，同時并得保健腸的機能，而豫防霍亂・赤痢・腸傷寒的傳染。又表飛鳴中含有兩種糖化菌，能產生消化酵素，以消化澱粉與蛋白質，故亦有消化輔助與營養增進之功。

【主治】腸炎 醱酵性瀉痢 腸內異常醱酵 消化不良 乳兒綠便 小兒瀉痢 小兒腸病 傷食 營養障碍 便秘及傳染性腸疾患的豫防

【包裝】粉劑 三〇瓦 一二〇瓦 三〇〇瓦 五〇〇瓦 片劑 五〇片 一五〇片 五〇〇片

（詳細仿單索要即寄）

表飛鳴（ビオフェルミン）

總發行 株式會社 武田長兵衛商店 日本大阪市東區道修町

滿洲總發行 滿洲武田藥品株式會社 奉天市大和區春日町

各大藥房均有經售

(5)107

聖戰四年 (9)

陸軍省報道部

蓋本事變之根本的解決、如所述、非單前對重慶政權武力壓伏而已、以重慶政權下之民併使面上喜色、更得使彼等對吾等新秩序建設協同者

對事變此種見解、乃爲日本勃發以來堅持之事、決非始自現在、以一貫不變、行日本之方針

即雖詳述明確之精神但昭和十三年十一月三日發表日本帝國政府之聲明、此乃爲吾等日本之希望、非爲滅亡中國乃興隆中國也

「日本自覺爲東洋人、與中國國民提携、建設安定之東亞天地、東亞相隣之日本、滿洲中國三大國、以各自之個性、於東亞保全之共同使命下、實有結合一致之關係 此爲歷史之必然

據斯日本今日所企圖者、經東亞人之手、日本將東亞由歐美之帝國主義的支配、解放應充分明瞭、遠且不論、就滿洲建國以來、僅十年之滿洲國、政治、經濟、文化各方面、均皆陸々發展向上、斯種事實即可表現、應日本之態度而起者即今日逐次健全發展之汪精衛氏爲首班之國民政府非爲征服中國、乃願與中國協力、由此原則可知、日本帝國之冀求、乃爲確保東亞永遠和平、建設新秩序此次征戰之目的尚存於此進而

「此新秩序之建設、日滿華三國相携應政治、經濟、文化等各般、以樹立互助連環之關係爲根幹、於東亞確立國際正義、達成共同防共創造新文化以期實現經濟結合、此實爲東亞安定、貢獻世界進運之所以也

日本帝國所望中國分担此東亞新秩序建設在任務、日本帝國以使中國國民、宜理解日本意、期待與日本帝國協力、與國民政府雖一層既往之指導政策、改換人的構成、以舉更生之實、向新秩序建設而使來者非敢否認者」

以日本所存之意圖明中外、此所謂互助連環、即爲分担任務亦於該日之近衛首相無電廣播之中雖敷衍述過、但其中

本政府自昭和十五年三月、還都南京、正式成立新中國中央政府、於國民政府、成立之同時、發表十大政綱、關於

「基於善鄰友好之方針、以和平外交、完整中國之主權行政、分担東亞永遠平和及建設新秩序之責任」

「尊重友邦各國之正當權益並以調整其關係、增進友誼」

有所詳述、日本據事變調整之精神、今且不言、就日本昭和十五年十一月正式承認而言、關於爾後處理事變、與政府積極的加以協力、處理事變以如此之方式與日本之創造、實有世界史的意義、據其赫々勝利、應如何處理、基於東亞解放之大精神、與中國完全和衷協同是所盼焉

然而對此應加注意者、即爲我國之建設東亞新秩序、非單以日華或以日滿華互助連環體制可以確立者、須知東亞新秩序、爲日滿華由歐美之帝國主義的支配下已行解放之體制、但其解放之體制、不能即時爲東亞新秩序而存立、必須以此新秩序、反擊於我等不利之歐美帝國主義國攻勢、以使新秩序安固、如思爲此、須先形成東亞全體之經濟圈、確保物資生產之自給自足以鞏固物質的地盤、於是不只以日滿華三國、東亞之諸民族、皆結成一體、獲得能遂活自己生命之地盤是必爲必要、然而此又非使東亞之諸民族、只對我日滿華三國協力、是更進而於此諸民族間、各有所得、此爲唯一之途徑、從來東亞之資源、遠去歐美、少而不稍爲東亞所活用

例言之、南方所出之膠皮、殆占世界全產額之全部、究竟南方諸民族、已沾其益幾如無此則白人亦不來犯、而可過和平之生活、而事實却不然彼等等必須解放此民族、使彼等之生產、以供彼等之生活、爲彼等謀幸福、吾等於東亞所擬建設者、厥爲此體制、是故此東亞新秩序、又可呼爲

大東亞共榮圈、大東亞共榮圈者按政治的言之即先以日滿華爲中心、包含法印半島、馬來半島蘭印及其他之廣汎地域、按經濟的言之使日滿華之經濟圈、擴大發展、造成包含南方資源之一大經濟圈繼於此圈內、希望各民族互相理解、而造成圈的特色

然而大東亞共榮圈、非具有東亞諸民族之民族主義的結合之意思者

要謂東亞由英美帝國主義支配下解放、其間又無搾取抑壓、各民族得以其意力知性活動、然吾等惟以現下各民族結意力知性不能建設新秩序

吾等先須將東亞諸民族、之於東亞唯一強力道義國家日本爲中心、以此力劃除東亞歐美人勢力、即日本成爲大東亞共榮圈建設中心

是以日本須先以實力建設新秩序、固然今日之世界情勢日本居有利者、此情勢之展開不外日本之實力與所謂實力不只經濟力與武力、經濟力武力之背後須有德即德力兼備、始能成建設之業、實現新秩序

明年度預算編成方針 重點在確立臨戰體制

【東京八日國通電】八日定例閣議午前十一時半開會、近衛首相以次各閣僚出席關於一、昭和十七年度豫算編成方針

由河田藏相詳細說明、各閣僚開陳意見、大藏省原案加以若干修正、決定如次午後離時半散會、編成方針順應緊迫現下內外情勢、而確立日本臨戰體制爲最重點、除已往各省割據主義、整備以擴充生產力動中心之國防國家體制爲目標

△昭和十七年度豫算編成方針

一、現下緊迫之諸情勢、昭和十七年度豫算編成方針、決定如次

一、新規編經費須限於國策推行員緊急不得已事項

一、既定經費、本上記觀點、須加以再檢討徹底的削減

一、鑑於資金、物資及勞務需給現狀、於豫算編成時力使與資金、物資勞務等爲動員諸計畫吻合

一、軍事費以外經費中關於重要政策者、在國策綜合的推行見地上、須在閣議詮議

各省要求豫算 限九月末提出

【東京八日國通電】政府本八日閣議決定之明年度豫算編成方針、各省要求之明年度豫算概算、一般會計限於八月三十日以前、特別會計則限於九月三十日以前提出於大藏省、再各省資金、物資、勞力需要調書、亦限於今秋以前提出

國務相歸京

【大阪八日國通電】四日來阪與商都第一線財界人促膝懇談之小倉國務相、七日午後五時半、在新大阪旅館、與中軍吉本少將、師團石井少將、奧阪城海軍部長、島越大阪海軍人事部長、三邊知事、坂間市長、等共進晚餐後、七時出席於中之島公會堂舉開之中國事變記念講演、以時局及經濟爲題、作就任大臣後之初次長文講演、予市民以莫大之感銘、繼搭九時四十分、大阪驛發列車就歸京之途

鐵相中止參加 關門隧道式典

【東京八日國通電】爲參加十日關門隧道貫通式預定西下之小川鐵相、因政務上關係而終止西下、該日之祝辭、由倉田建設局長代讀、鐵相、由廳內大臣室、利用鐵道之專用電話、決定押貫通之鈕

文化奉公會舉行發會式

【東京八日國通電】於彈雨之下、超死線之戰場各得可尊之体驗對文化部面充滿熱烈意識歸還兵對國防國家致奉公之誠之文化奉公會發會式以七日事變記念日之夕爲期、在九段軍人會館舉行、出席者有火野葦平、中野實、上田廣、宮田重雄、中田弘二、三木重雄、日比野士朗、伊藤武雄、棟田博各氏等、對文學、美術音樂、藝能等文化方面、由還戰歸還後約百二十氏、皇居遙拜、默禱後、由上田廣氏致開會時、繼由陸軍報道部長馬淵大佐、海軍報道部長代理田尻中佐致激勵辭、滿場一致推戴櫻井忠溫中少將爲詞會長（會長缺員）三呼聖壽萬歲、至此日本文化界劃一紀元光輝向文化奉公之發足式遂告閉式矣

鐵藏相訪首相

【東京八日國通電】小川鐵相、於八日之定例閣議前、午九時四十分至首相官邸、會見近衛首相歷約二十分間要談再河田藏相、由同十時以十分間與首相要談關於豫算編成方針

開拓民指導者協議會

【東京八日國通電】拓務省滿洲移住協會共同主辦之第一次大陸歸農開拓民指導者協議會、八日午前十時假法曹會館開會、全國各府縣推薦之指導適任者百名參加、資使當局指導方針注意事項等徹底並所各地方事情、以爲將來對策、拓務省來島次官今吉拓北局長以次關係課長移住協會有田中理事、野尻指導官等出席、作種々協議、午後五時終了、再指導者因時局關係、中小商工業指導者爲已在內原受訓練者、未經驗者則來月入所講習渡滿視察

促進一元化 積極統制貿易團體

【東京八日國通電】日本商工會議所、七日正午開貿易團體懇談會、計有貿易振興會、貿易報國聯盟、產業振興會、大阪輸出協會、大阪日本移出協會等五團體代表者、及外務省水野通商局長、竹內企畫院第五部長、高井商工省貿易總務課長等出席、藤山日商會務說明懇談會開催趣旨、關於貿易團體一元的合併、各代表者極力述種々意見、對於一元的合併、各代理均無異議、協議積極的促進、午後五時散會、然而關於此具體化、俟於最近開第二次懇談會再行檢討云

外務省辭令

【東京八日國通電】外務省辭令（八日）

興亞院調查官兼總領事　永井洵一

免本官

專任總領事命巴達維亞辦事、大使館一等通譯官　川崎虎雄

任大使館三等書記官、命在中華民國辦事

與皇軍協力清鄉之和平建國軍　＝江陰縣＝

實庫海南島踏查記（上） 新中國建設之巡禮

海南島自皇軍登陸以來、既已兩載有半、南海之寶島海南島、與臺灣同爲南方日本之兩眼。尤爲華南軍事上之據點。同爲未開發資源寶島、記者此際與川井寫眞部員、蒙承海軍當局之厚意、於事變四周年記念日間近、巡島內、全島到處建設之曲高、得詳實情、左記爲新的感激、聊叙新海南島現狀之踏查報告記

△女子勞働街「海口」

由廣東睇陸登M、〇二〇機飛翔二小時餘、横抵南國陽光映照濃綠之海口飛、機場搭車經過先年、海南島開拓之一人者勝間田翁之住宅、而赴海口之海軍特務部、人口五萬之海口、爲海南島門戶、乃本島之一都市也、於踏入海口第一步一瞬間、驚嘆美麗之街、灰色之白堊之二樓三樓樓房櫛比此街無論到何處、亦未見塵芥然街上滿充溢着躍進之生氣以「明朗海南島」之印象首先發見海口、海口堪爲女之街挽車振鈴而走之人力車、及到處之商店內完全是女工働作少女老太婆均極勤敏工作、由窗下之井、以火油桶汲水。市場商店固且勿論、即掘鑿道路工事、赤足勞働、亦是女子之力、穿着長襟之衣服之男們、一日之中在家裡喫烟草小孩以眺望女子們工作

此種傾向、在海南島不僅僅給南洋華僑之本塲、稍嗇吝錢持歸度日之風習、似至何時不變「男子勞働爲女子之恥」若詢問女子青年團員少女等、均答云「女無教育、所以除勤勉勞作外別無他法」然海口之當輪車、亦由女子挽之、對於海口之女子青年團員、以國防色之制服及國旗綠色裙子、洋着情熱之島內少女等於、勞働時間、遠遠出張山間部落、與皇軍協力負宣撫島民之一役、海口之男等、僅舉勞働時、實有開始建設之意義、海南島之開發、非由男子不可、由海西北口方一里半」在瓊山有海南島第一中學校

濟南事變以來、模倣美國學生氣質、自信「自己行動可以左右教師、政府」皇軍占領以前誓於平靜環境中、育成之島中學生、其眞面目如何？於熱帶特有之桃玉菜、鳳凰木林等包圍之校舍中、傳出學生之合唱、傾所勇聽之音響、校長今田氏語記云「爲文化而教育方成爲美人之髮飾、本人將以科學教以技術、育成建設之士、與部落保全民生之男性」海南島確須要建設男性、努力攻讀之學生中、有瓊崖臨時政府副委員長與直夫子弟在焉、最後記者祝少育成建設之士、語畢與辭新海南島此次共發劬處

△鑛　業

海南島在世界有三大特產即鐵、樟腦、桃園草是、本島最初發見之鐵山、爲三亞港東方十四公里之田獨村、即石原產業之田、獨鐵山、由三亞乘車需時十五分鐘、經過椰子林仙人掌叢、眼前有磁鐵鑛山聳立、山麓廣場有從業員住宅、近處之小高丘上、樹有日章旗一棟、此即石原產業辦公處

「拉雜說明寧一鐵本山」任勞導之清水所長語畢登山、山上小石、或暫坐稍息之石岩全部爲鐵、高八十五米之山、全體爲鐵鑛、殊爲吃驚、於中國文獻中得端緒之當局、力命調查石原產業、皇軍上陸後二月即十四年四月以來、着進行第一期建設、五年七月有南光丸、載〇千〇百噸第一批出貨、現在已運出〇〇萬餘噸、鐵鑛成分、粒狀爲百分之六三四、塊狀爲百分之六八、九、優秀磁鐵鑛樣、分鋼分等不純物含有率爲一萬分二、實東洋最近之比率、於八幡製鐵所、行府鐵並精煉鐵、包頂上、有籃露天掘、鐵鑛以輕便鐵道南行十一公里運抵榆林、以小船運至積林港內貨船上

自發掘至裝本船需約三小時、考其迅速之所以、榆林內港得用季節風影響、亦此鑛山之特惠、現在已選〇〇〇〇噸近將送榆林之輕便鐵道修爲複線、倘榆林築港告竣、更能迅速、夏季熱度可與馬來半島比、濕度平均百分之九十以上所長以下百餘名日人與千二百餘黎人皆裸體工作、於灼熱炎天下、不停掘運、男、女黎子皆汗流掘鑛、其熱誠不能以筆墨形容、海南島之鑛山、當然不止田獨一處、北黎東方五十公里處之石碌、亦有發見含有量爲百分之六十三、日本窒素之石碌鐵山、以及全島各處未發掘鐵山可想而知矣、皆預定最近發掘

此等皆爲與屑鐵比之優秀鐵鑛石、戰時因勿論矣、平時鐵需要益加增大之際、海南島僅此鑛山論亦優良寶島

周大將和麾下建國軍 掃蕩咸寧地區匪賊

【漢口八日國通電】歸順日軍、活躍於和平陣營之周鍋武大將和平建國軍、一日與日軍密接協力、包圍寧西北地區一帶匪賊方步舟率領之約五百敵軍、六日大體掃蕩完了、赫々戰果如次

敵遺棄屍體　大隊長以下三百、俘虜百八十、輕機四、小銃百三十二

渝第二次參政會 九月一日舉開

【香港八日國通電】據重慶電、重慶政權、第二期國民參政會第二次大會、決於九月一日在重慶舉開、因第二次國民大會召集期日決定及國際情勢之新展開、預料必有外交政策再檢討等重要案件提出

渝運西南積貨 期彌補物資難

【香港八日國通電】據重慶重慶政權因苦於物資缺乏、物價騰貴激化、企圖將西南各地積貨輸出重慶惟因道路不良載重車缺乏、交通管理不統一等原成積極態輸送貨物特別便宜時、亦難運積貨之六成

芳澤全權一行歸國

【神戶八日國通電】承日荷會商、小林全權後任歷半年之久、活躍於荷印之首席全權芳澤謙吉氏、及隨員原田陸軍大佐畑中商工省資源課長一行九名、並有各民間代表三井物產伊藤與三郎氏外一名、搭南洋海運日昌丸、歸朝大使旗八日午后二時停泊於神戶港外和田岬海面、與搭小蒸汽船前往迎之外務省太田事務官、深田東洋棉花會長、梅垣南洋海運神戶支店長等、在船中與一行、互相握手、如斯該船午後三時抵碼頭、與往迎之縣市商工會議所代表外、關係者互相寒喧後、芳澤使節、偕偕與一行分別之秘書三好領事、由伊藤船長先導登陸、即搭縣用汽車、赴三之宮驛、再搭三之宮驛發省線電車、赴京都、該夜、於都旅館解其旅裝一夜、九日晨參拜桃山泉山兩御陵以奉侍歸國後、赴名古屋、在該一夜十日午前九時五十分由名古屋發特急列車赴東京

明年七月竣工 東亞唯一大堰堤

【錦州八日國通電】由熱河河、乃南滿代表的荒廢河川、（奉天）三省、注入遼河之柳河東端愛力頭山發源經庫倫（興安南省）、彰武（錦州省）新民負有高名、其流路延長二百六十公里、每年到處氾濫、因此沿岸一萬五千陌之沃野、已爲不毛之砂原、再下流營口港、因有大量流砂、大被其害交通部故一掃此風砂害、康德五年末着手堰堤工事、但防砂堰堤工事、係我國最初之工事、再現堤開得海、彰武縣城北方二百公里之隘地、因保牛砂漠地帶、其成功當極困難但幸得五十嵐處長以下地方民協力、工事始進展分通遂完成、擬於明年七月竣工、再此堰堤豫算五十萬圓防砂堰堤、乃東洋唯一之大規模寬百七米、使爲完全之堰堤、其高亦擬定三十八米云

在阿意軍降英

【羅馬八日國通電】阿比西尼亞之加爾達毛地區意軍司令官都耶拉將軍、六日降伏英軍、先是對莫索里尼總理、予以左記之最後報告

加爾達毛之意軍遵奉總理之命、繼行十三個月間激戰、克盡人事矣、蘇丹及基尼亞之意軍、最初固佔優勢、但最近敵軍佔絕對優勢不得不降伏

意艦格號並未沉沒

【羅馬八日國通電】意大利巡洋艦格里支亞號（一〇、〇〇〇噸）於六月二十九日被英軍發射之魚雷命中、英國海軍當局發表已經沉沒、然意大利海軍於七日正式公表格里支亞號並未沉沒

德英交相空襲

【倫敦八日國通電】英空軍省發表

一、英空軍於七日夜襲德本土攻擊柏林西方二〇公里之馬丁堡、集中主力以直擊彈命中克魯蘇布工場、火焰漫空

一、英空軍於七日晝間對在法佔領地帶之港灣及里爾工場地帶加以猛爆、且於攻擊中在海峽擊沉德商船二隻

一、德空軍於七日夜、以少數編隊襲擊英本土英格蘭東方及南西地方、損害頗鉅

厄秘紛爭背後 或有外力在焉

【華盛頓八日國通電】秘魯厄瓜爾國境紛爭事件、威爾士國務次官七日稱紛爭背後恐有外部勢力策動存在、大體如次不惟美國、全美洲諸國皆望阿根廷巴西三國爲避紛爭計、秘厄紛爭停止、昨年五月美國會進斡旋之勞苦今有此紛爭勃發殊感遺憾、今次紛爭發生原因中、背後或有外部勢力策動

海軍追加預算 佛次官要求增加

【華盛頓八日國通電】佛里斯達海軍次官向七日議會要求海軍追加預算發支五億八千五百萬美圓、此預算因加上艦艇增強建造計畫所以其內容如左

一、海軍及民間造船所新設及擴張費三億美圓

一、同上修復費二億八千五百萬美圓

佝公使訪大橋次官

【東京八日國通電】駐日佝公使威克民、七日夜四時半至外務省訪問大橋次官、作種種要談、同五時辭去

家　巴金著　裴文年繪 (125)

第三十一章　一件大事 (6)

然而覺民看見這種情形並不感動、他作了堅忍的樣子、然後冷笑的說「好個無抵抗主義、好個作揖哲學！」就走了

他心裡想「還是和三弟商量去」

第三十二章　逃婚 (1)

第二天早晨、覺新到祖父的房里去請安時、祖父得意的告訴他說、已經決定在兩個月後的某一天給覺民下定、叫他去通知女家、一面又把曆書翻給他看、他唯々的答應着、退了出來、正遇見覺慧進去、覺慧望看他神秘的笑了笑

覺新剛回到自已房裡、祖父又差娘姨來喚他、從娘姨的顏色和聲音裡、他知道一定有什麼不尋常的事發生了、他的預審並沒有錯、他進了祖父的書齋、他便看見祖父氣憤的在責罵着覺慧、祖父坐在一把沙發上、陳姨太靠着頭、帶着瘦長

的黃臉、半邊屁股坐在沙發的扶手上、給祖父捶背、覺慧二哥不響的站在祖父的面前、臉上堆着笑容

「反了！居然會有這樣的事你去把民兒給我找回來！」祖父看見覺新進來就氣憤的大聲對他說了、這些話使得覺新有點莫明其妙

「祖父說了說、漲紅着臉、接着又是一陣劇烈的咳嗽、陳姨太加緊了捶背的工作、一面勸慰說「老太爺、你何苦這樣動氣、你有了這樣大的年紀、爲着他們氣壞了自己身子也不値得」

「他敢不聽我的話、他敢反對我！」祖父接着斷續的說他不喜歡我給他定的親事、那不行！你一定馬上把他給我找回來、讓我來責罰他」

覺新唯々的應着、他已經明白了一半

「我原說都是給學堂教壞了的、我原說不要送子弟進學堂你們不聽我的話、現在怎麽樣民兒已經學壞了、要做造反的人物了、……我說從今以後、高家的子弟、不准再進學堂！」說了又咳嗽、這一次是許久繼續不下去了

覺新惶恐地站着、祖父底每一句話打在他的頭上、像一個霹靂、他害怕有什麼大的騷動快來

覺慧站在哥々的旁邊、他底心裡却和哥々底完全不同、他毅然感到空氣的壓迫但他却並不懼恐、他沒有一點怕懼、他在心裡暗笑他想「紙糊的燈籠快要戳穿了」

祖父底咳嗽住了、人顯得很疲倦、便睡倒下去、漸漸閉上了眼睛、許久不說話、好像睡去了的樣子、於是陳姨太做了手勢要覺新兩弟兄出去、他們果然輕手輕脚地出去了

出了祖父底房間、覺慧第一個開口他說「大哥、民哥留了一封信給你、到我的房裡去看吧」

「你向祖父說了些什麼話？爲什麼不告訴我、就跑去向祖父說？你眞傻！」覺新這樣抱怨着弟弟

「傻？我正要使祖父知道咧！我很高興我居然達到了目的、我要使他知道我們要做一個人、我們並不是任人宰割的豬羊」

覺是覺得這些話有些刺耳剜心、他只好忍受着、他訴說不出他底苦衷

他接到了覺民底信、他幾乎沒有勇氣讀、但終於讀了

「大哥——我做了在我們家裡從來沒有人敢做的事、我實行逃婚了、因爲家裡沒有一個關心我底前途、我底運命、所以我決定走我自己底路、我要然的這樣做了、我要和舊勢力奮鬥到底、如果你們不打消那件親事、我臨死也不回來、現在事情還有挽回的餘地、希望你念及手足之情、給我幫一點忙覺民××日夜三時」

覺新讀了信、臉色馬上變白了、手戲抖着、讓信紙飄落在地上、口裡喃々說「叫我怎樣辦呢？」過後又說「他太不諒解我了」

「你究竟預備怎樣？現在不是諒解不諒解的問題」覺慧莊重地說

覺新像受了驚似地突然站起來、簡短地說「我去把他找回來」

「然而你一定找不着他」覺慧冷笑地說

「找不着他？」覺新含糊的唸着這句話

「是的因爲沒有一個人知道他的地址」

「你一定知道他底地址、你一定知道、告訴我、他在什麼地方、快告訴我」覺新這樣求說

「我知道、但我決不告訴你」

「那麼你不相信我？」覺新顯出難堪的樣子、說了氣憤的話

「相信你、又有什麼用處？你底無抵抗主義、你底作揖哲學會把他斷送的、總之、你太懦弱了」覺慧憤激地說、他開始在房裡大步底着

初次來連　命相專家　保險決疑社 (1)

世路崎嶇、人情反復、稍有執迷、易入歧途、古設太史之官、專司龜筮、以決禍福、今多君子之流、從事卦爻、以言人事之臧否、然古法稀傳、求其眞能決疑解惑者、難其人、殊憾乎斯道之趨墮也、本相士探古研今、深究博訪、妄術以興復古道爲志、問世以來、解決萬人之疑惑、以發揮眞理、無論何事、以直言剖決、指破無數之迷津、今特來連、立社決疑、若承各界紳官商士女、有疑待決、請候駕臨、一經垂訊、方知卜筮之有靈、眞傳乃在茲也

本社門市設立大連西崗得勝街三十番地　保險決疑社　特爲揚名起見　課金暫收一圓

北京星卜命相　神算雲遊奇子

久遊京津滿洲各省著名命相家到連　天星測命攜骨神相細批八字武侯奇門諸君有批多少次不靈驗者或時辰不決請來定年推測　批命十二大特色

一、批祖業根基厚薄得受主業能否、二、批昆仲幾位能無輔助中折殀恨、三、批椿萱存歿何年日下存否、四、批子宮幾位能否送終、五、批妻妾幾位生子、六、批一生何運陞官加祿至何階級、八、批商賈何年發財有無損耗、九、批壽限終於何年何病、十、批閨婦女命限如何、十一、批得正偏之位能刑夫否、十二、批平生災難有無　占卦價收一圓

廣西崗新大街南頭隆豐百貨店南鄰　立本大旅社三樓上四七

感謝　佛法無邊　多年肺病完全治愈

予本手藝人年已五十三矣十八歲時因拉大鋸過勞曾患吐血之症遂多年來兼患咳嗽喘息頭疼發昏週身難受不想吃喝口乾胸悶大便秘結飯後即吐四肢疲倦行動艱難自以爲希望已絕不料四月十三日忽得友人指引小崗子赴連市永安街二七〇番地桂坤先生以佛法治療先後僅八日共服法水五瓶三十五年痼疾一旦全愈恢復健康欣快已極又小女王許氏今年二十五歲五年前因產後受寒氣初則月經不調數月不來後則腹內痛週身拘緊酸痛氣短無力略撥不出僅吐泡沫面黃肌瘦咳嗽乾食少腹內覺有冰塊下墜白帶淋濤經醫東手自四月十三日起至五月十七日共服法水十四瓶各病如失合屯皆知除親友處亦蒙治癒外感激無地特登報鳴謝

大連周水子許家屯九番地許正風率女王許氏謹啓 (1)

醒塵鐘星命專家　鑑運特言

遊南北各省名區滿洲國內各大都市到處所談紳商名媛頗蒙諸君贊許今（星命專家）到連飛星測命細批流年詳判人生命運終身貴賤榮枯得失成敗興衰何業正執何年顯達過去未來否泰淋漓判斷使君不致誤入岐途細蜜家務內情閨閣名媛心腹憂鬱環境支配至於目下進退不決之事請速前來無不解詳忠告指定方針立決禍福可去舊事可守合夥可進可退二決定男女老幼病症生死吉凶何日完解四決定買賣近方向內外喜去可否挽回天出災三決定官事口舌不白之冤贓言之隱反正理由或輸或贏何日完解四決定丟失財物遠近方向內外存去可否挽回欲買利鈍與衰起落受何等之影響將來有無波蓬五決定丟失財物遠近方向內外要先知請至當面一談使爾得到圓滿答覆方知言之不謬也課金壹圓

寓西崗大街門牌平順街　連興棧樓上

聖隆自動車講習所

學業三個月卒業、學費低廉學理確保明瞭、學科皆用圖解、兼問答題目、並有解剖的機械爲實演、有志願自動車界者、歡迎至本校參觀、外埠要規章者、須郵票四分

大連市三春町二番地　所長兼講師　畢序齡　電話㊂五〇五七番（兼收夜學生）

血毒淋病　尅毒丸

專治各種梅毒、五淋白濁、一切下疳、袖口便毒、橫痃血疝、升天瘡癩、魚口花柳結毒、餘毒後犯、梅瘡、梅毒入骨及紅白淋病、風淋火淋、咽喉喑啞、血不清以急性淋病、慢性淋病、寒淋尿道、小便赤短變黑丸炎症、婦女有病或腎虛作淋及淋質不變以即斷淨毒、無論新久淋濁此藥畢

每袋國幣一圓半　外五圓函購不索郵費

總發行　奉天鐘樓北　關東大藥房

胃藥舒肝　健胃丸

此藥專治男婦、肝鬱氣滯、消化不良、飲食停滯、常打嗝嘔吐酸水、心腹脹滿、兩脇攻痛、及心口痛、噯腸積食、心腹病痛、氣逆上攻、食積、痞積、閉飽脹、心腹病等症、服之平肝順氣、開胃健脾、積移鬱化滯、散積消聚、順氣活血、無論老幼、服之即見因氣因食所患胃病最佳藥品每袋一元二角　每盒三元　各藥房均有

聖魚肝粒

不用垂頭喪氣

我國向來習慣、一至夏季、便有將強壯劑中止服用者。因天氣炎熱之際、服之往往有衄血等之流傳、故體質虛弱之人、一至夏季莫不嘆爲險關。然自「哈利巴」出、此等問題、可謂剷除一空。

眼見聖品在前

本劑係由北太平洋深海特產聖魚肝精濃縮而成之維他命糖衣粒。性質平和、勁力猛烈。服後絕無煩燥衄血等弊。用量僅少、服法簡易。功能亢進細胞活力、防止各種疾病、補體健身、癒勞解倦、夏期保健、無出其右。

哈利巴

包裝　壹百粒　伍百粒

奉天市青葉町十一番地　田邊藥品株式會社

(14)HV126

通化省地下資源開發現況 (九)

楊木橋子炭礦

係爲東滿洲鑛業株式會社經營者、設於康德七年三月、目下正在採炭準備中

同炭礦位於通化縣第二區小南岔楊木橋子、距梅輯線水洞驛南方約二八粁

地質屬於古期二疊生成者、東部爲石灰岩、東南部爲火山岩、西南部爲粘板岩、從來判明之露天線、大體按自西北而東南之方向引延、長達二粁餘、自此線而西南部一帶、蓋爲石炭區域

炭質爲強粘結性炭、發熱量達七、八七七加羅里之數、可用爲製鐵用炭後於華北中與炭、及開灤炭甚爲優良

第一期計畫、年產爲十萬瓲、現在採掘準備中、採掘可能炭量約爲三百乃至五百萬瓲

未開發炭田及小炭礦

除以上之外、均未開發、將來可以期待者、爲以撫松縣松樹鎭爲中心之炭田、濛江縣青江(溝推埋六〇、〇〇〇瓲)那爾轟、灣溝等、近日將可開發、其次茲將小規模炭礦誌之如左

鬧溝炭礦	臨江縣鬧子溝(代表)	德山利雄
托佛別炭礦	輝南縣	程述博
青江崗炭山	濛江縣	綠川貞司
大塲園	輝南縣	同
大平山	輝南縣	同
裕和鑛	撫河縣	甘地三郎
樓街	輝南縣	鈴木鑛策
新鑛山	通化縣	劉介封
三岔子	臨江縣	定居喜市

△金鑛

金廠金山

設於康德五年十月十日、係出金廠鑛業株式會社經營者、位於通化街東方七粁之金廠村

同金山首由光緒初年鮮人採取砂金、民國五年、設立德裕公司、進行經營、民國六年奉張作霖之命、變爲官商合辦通化大廟溝採金局、民國九年一月張作霖將本金山賜與段祺瑞、消除商側之既得權、自同一二年八月以來、官方許可通與公司採掘、後因經營困難而閉鎖、其後更陷於荒廢狀況於事變當時、匪首唐聚五曾擬經營、然因遭日本軍討伐、再度荒廢、康德二年三月橋本清德、請予許可、同年十二月獲得許可、同三年三月及六月之二次、進行調査、不幸第二次六月廿九日遭受匪襲、橋本外八名、至於損命、康德四年五月、橋本清壽繼承事業、至於今

地質由花崗片麻岩、雲母片岩、硅質石灰岩硅岩、粘板岩及石英斑岩結成、鑛床胚胎於石灰岩中、一部成因於交代作用、一部爲鑛梁作用

故型狀均爲不規則之棒狀巨現狀、而獨時呈脈狀、埋藏量爲一、八〇〇、〇〇〇瓲、

鑛種爲礦化鑛、硫化鑛、硅酸鑛、其副產物有少量之銀、銅品質硬度稍低、金粒極小、品位大體於山之表面者、爲一瓦乃至六瓦、中心部者爲七瓦乃至二〇瓦、水準下者爲二〇瓦乃至五〇瓦特 於水準下之大同坑、現在平均爲三五瓦、隨同下進、成分當可愈佳

現在擁有諸施設、於水準上者計有水平坑一四、初關者爲廿一所、水準下者、堅坑四、斜坑一、水平坑七、初關者爲九所、現在下進中、而於水準上之四所水準下之六所、均達相當高品位鑛脈、現在採鑛中

輝南金山

爲康德二年五月發見者、位於輝南縣第三區 奉吉線朝陽鎭東南方二〇餘公里之處、採掘開始、係於康德五年三月十日、現由日東鑛業經營

地質爲古代之片麻岩中製體元寶鑛床、硫化含金石英脈、日下判明之鑛脈、爲五〇有餘脈、寬爲一米半內外、進行向爲南北線、傾斜度、爲七五度乃至九〇度、埋藏量爲一〇、〇〇〇、〇〇〇瓲

品質爲四八瓦乃至一二五瓦、平均爲七八瓦、採取之鑛盡售於奉天金鑛製鍊廠

現在開發已然中止、然諸施設當漸次擴充 將來當擴光爲大金山、而從開發、副產物有銀及銅等

寶馬川金山

位於輯安縣第六區久財源子村寶馬川、距通化街南方約五六粁、除雨期、解水期外、載重汽車可以通行

同金山係於約七〇年前、經蜩集新開河地方之入採取者發見者、因而砂金盜掘者逐日增加、然因是竟致一寒村、俄然成一都邑、於二三年、當局設置金鑛局分局、進行採掘清光緒二五年、經把頭更發見新金鑛脈、併採掘砂金、同二六七年頃、之全盛期、每月可採出二百兩黃金、光緒三二年、經當局撤廢金鑛局、於是遂成廢鑛、民國六年、經人創立華昌金鑛公司、進行採掘然業績不良、遂任盜掘者之盜掘、民國二二年當時之東西自衞軍總司令官唐聚伍等、曾行濫手採掘、及事變後遂經定爲逆產歸諸國有、康德二年產業部、雖擬着手採掘、然因匪賊跳梁、因於康德四年着手、同六年三月經滿洲鑛山株式會社買收、進行採鑛、自同七年五月起、因治安不良而休業

現在採鑛中

地質、係由花崗岩、石灰岩構成、附近一帶花崗岩、頗爲發達、閃綠若脈、發達花崗岩中、石灰岩係包括花崗岩中、變爲純白結晶 然局部方面因與花崗岩之接觸作用、顯著硅化而更 有非品質精緻之部分

鑛床計有北山及南山二處、北山脈係爲於地域北部胚胎之鑛床、於自經認爲本鑛、山主要部分、山頂約三〇米東斜之地點、有露出部分、傾北一七度內外、傾東爲六〇度乃至八〇度、西脈寬平均六八糎、南山鑛床、在於北山南方一粁南山之中腹、走向傾北二〇度傾東四〇度傾 西平均四〇糎品質屬於磁硫鐵鑛、黃銅鑛、黃鐵鑛、內亞鉛鑛、品位金係爲三二瓦、銀爲五瓦、埋藏量屬於不明(未完)

確保州內勞動資源
近將設置官民一体勞務委會

州廳民生課、鑒及強化國家總動員體制、須確保州內勞働資源及勞働力之需給調整、講求愼重施策中、日前應付日本內地準照實施之勞務者移動防止以當面問題、開始活躍調整實銀、目下正急於整備基礎資料中、一方爲期勞務行政圓滑、有設置拔本的對策機關必要、關於此點、擬網羅當局及關係各機關構成官民一體之勞務委員會、以期樹立對州內勞働問題有事即應講求圓滑措置之計畫、俟新任之齋藤課長來任後、似可具體化、其動向乃爲工業關東州重要之一翼、頗值注目云

煤增產壁畫

滿洲石炭協議會、六七八三日間爲石炭增產强調期間、在全滿主要炭礦實施各種增產對策、爲澈底前述趣旨、於懸賞募集石炭增產標語、同時並製作壁畫、最近已向全滿配布(照片即入選之壁畫)

加强勞務動員計畫
國內勞工募集要綱決定

鑑及本年度勞働者之需給狀況、政府已決定國內勞働者募集之緊急對策要綱、已以七月一日附、對各省長及滿洲勞工協會理事長發出國務院民生部之共同訓令、右要綱之重點事業、即顯示煤礦、特殊土建、及鐵鑛部門就勞之國內勞働者募集之基本的方針、故前所設定之勞務動員計畫中之鐵煤及特殊土建所要之國內募集 劃正由第一線養成機關即縣旗強力行政的斡旋下、有所實施、其成果頗值注目、其要綱之全文如次

△國內勞動者募集緊急對策要綱△

△要 領▽

一、政府基於勞動員計畫、國內所供給之勞力、向產業部門、各時期之供出分配數均行決定、業已通達各省、省有所準備後、更分配至縣旗、與勞工協會區別、與事業者担當指導責任、以資分配勞働者之期間內、努力供出

二、爲右供出圓滑、會講究如次之措置

(一)縣旗勞働者供出工作費積極化、誘致應勞者、故縣旗已設定勞働者供出工作費、本工作費、每供出勞働者爲五圓、由事業者担當據第一種募集工作費增額之形式、由勞工協會交附縣旗、除此以外、政府縣旗尙行充分之援助

(二)調査農村勞働力之實態 縣旗爲勵勞者之適正供出 實施農村勞働力實態調査

(三)對縣旗設定供託金確立 斡行事業者募集契約條件 尤其供出勞働者並對其家族、均支付災害扶助費、同時爲滙款立即支付、故事業者對縣旗等之供出勞働者每一人、以十圓以內之分配、設定供託金

(四)設定供出勞働者勤續獎勵金制度、供出勞働者、須有六個月以上之勤續、維持一定就勞率時、另與一定額之獎勵金

(五)充實縣旗勞務機構關於縣旗勞務之定員、於可能之範圍內、須急早充實、同時縣旗勞工協會出張所職員中之必要者、充爲縣旗囑託

(六)適用縣旗行政、促進勞働者之供出

縣旗配給物資、貸與農事資金、斡旋農具、後賦役減免等之一般行政、其運用與鄰保扶助運動、均極活躍、以講獎勵之措置、減輕勞働者並家族之負担以增進福祉、促進勞働者之供出

三、改善勞務管理

系諸勞働者供出之事業者關於勞務管理、尤須注意、政府亦行監督

四、供出勞働者之素質、及供出期間

據本要項、關於勞働者之供出、其所爲對象之事業、鑑及爲國家的重要事業、故關於縣旗所供出勞働者之素質、均須整頓、再勞働者之供出期間、其原則爲六個月以上、經過予約之期間、尙須尊重自發的意思

△措置▽

一、本要項已於七月一日實施

一、本要項所實施之必要事項以斯決定

備考(略)

魚介類市價稍有變更

値此溽暑炎熱益甚之際、而魚介類之盛產時期實非其時、故刻間魯介市塲、確有些許登市、然終無春期登市踴躍、且市價公定已隨諸季節而更迭、只將八日之市價採知如左(單位十兩)

品名	高價	低價
活加吉	二圓一角六分	一圓九角八分
甲烏魚	六角九分	
大蝦	四圓八角八分	四圓六角二分
扁口魚	六角三分	
黑魚	五角二分	
鮫魚	三角九分	
石江魚	二圓九角	
小嘴魚	三角九分	
紅娘子	一角三分	
尖頭魚	二角六分	
刀魚	一角三分	八角二分
鯢鯽	一圓一角	六角九分
活蟶	九角九分	六角九分
赤貝	九角六分	七角
小蝦	一圓三角二分	一圓二角四分
蛤	二角六分	一角七分

先錢資金放出
各地逐漸增加

以農產物增產出貨爲目的之先錢資金、六月中已放出三百餘萬圓、隨同七日爲各地之出貨契約、故更顯示加速度的放出增加、截止五日、已突破十八萬三千圓及一千萬圓、七日竟達至一千一百三萬圓、然右先錢資金放出額之過半、乃爲特產專管公社之大豆收買分、次即糧穀會社之雜穀收買分、並穀粉會社之小麥收買分、再大連側銀行之先錢融資資金、截至五日、糧穀會社已受入二千萬圓、專管公社受入八百萬圓、其中二千二百萬圓、乃爲興農合作社中央會之先錢資金集中云

動員州內先錢資金
一般希望組織特產融資團

對特產三社先錢資金動員、滿洲國側希望及關東州側之日本側銀行意見一致結果、本年度最初利用集團的關東州金融界、關東州側因對華北仲繼貿易資金活用之貿易資金最近基於仲繼貿易不振、呈幾分消沈氣味、於發現解消之路同時、滿洲側間接亦得果其以極大數量之圓資金導入之一端、此次之措置各方面皆以爲機宜之處置、頗博得好評、今後本諸貿易統制強化之對華北仲繼貿易觀測之、與滿關經濟一元化之經濟情勢等相符、當地金融界尤其日本側銀行界、此次對先錢資金動員計畫不僅爲本年、今後亦將加一層對滿洲特產界、關東州爲表明金融界之積極的參加方策、以恒久的措置、即組織特產融資團(假稱)一部關係方面極爲希望、即關於今年度之關東州先錢資金動員、起初已行採收融資團形式之意見、結果以暫定的措置、關於各日本側銀行已決定專管、糧穀、穀粉三社於各社分配之範圍內、而行交易、故似有近將決定之勢、然若前記三社之合併實現、就銀行側觀之、主顧一元化、對個々銀行農產公社(假定)接衛爲避免煩項、曾結成特產融資團、交易結爲一體、並積極的計畫育成滿洲特產界、此變方滿業所希望者、以斯理由之當地金融界、關於結成右特產融資團以有進行磋商檢之討勢云

全滿資金移動活躍
五月末各都市銀行結賬

據中銀調査、五月末全滿主要十三都市銀行存放款狀況、放款因糧穀會社之回收進步、農耕資金、及土建資金其他諸事業資金之需要强、調故較來資金之移動、頗呈活躍、然對外資金之移動、頗呈閑散、放款上月份比前月份增加、存款上月份雖呈增加、但略呈鈍化

△放款 放款餘額廿六億八千萬圓、比上前月末比增三千百萬圓(增加率一、二%)比上年同月增三億二千九百萬圓(增加率一四、〇%)除大連分外之廿二億五千六百萬圓、比上月增四千八百萬圓(增加率二、二%)比上年同月增三億九千六百萬圓(增加率二一、三%)比上月增加分最多者爲新京之四千八百五十萬圓、斯即打消興銀、日本側銀行等之放款回收、中銀及普通銀行之放款增加、次即鞍山之五百卅萬圓、奉天三百八十萬圓、牡丹江百六十萬圓、比前月放款減少 最多者爲大連之一千六百萬圓、日本側銀行之一千萬圓、反各銀行均皆減少爲起因、次即哈爾濱與銀微增外、均呈減少、比上月減九百六十萬圓、吉林減百卅萬圓

△存款 存款餘額爲十五億四千萬圓、比上月增三百萬圓(增加率〇、二%)比上年同月亦增二億八千二百萬圓(增加率二二、四%)除大連分外之十二億七千二百萬圓、比上月減一千三百萬圓(減少率一一%)比上年同月增一億九千七百萬圓(增加率二〇、一%)比上月增加最多者 爲大連之一千六百萬圓中銀、與銀及其他均呈減少、日本側銀行之一七百萬圓增加修正者、次即哈爾濱增三百六十萬圓、歐美系銀行而外其他銀行均呈增加、牡丹江增二百卅萬圓、錦州增百七十萬圓等、同時比上月減少者、即鞍山之七百九十萬圓爲首位、次即吉林七百四十萬圓、新京三百卅萬圓茲將五月末存放款之餘額詳細錄次(單位千圓、△印減)

△放款餘額

	五月末	比上月	比上年同月
新京	一、六一七、四六八	四八、五四三	三六、六七
奉天	三九、五〇〇	三、七九五	二、三五五
哈爾濱	一五四、二一七	△九、三〇八	一八、一九七
大連	四四、六二三	△二六、六九三	△六七、七四三
安東	三〇、三三五	△六〇四	一、一四〇
營口	二四、五九九	△七五五	二、五九七
齊々哈爾	七、〇〇三	三三	△五九三
吉林	二六、四三三	△一、二四七	一六、一三三
牡丹江	一七、〇一七	一、六一七	△二〇三
錦州	六、八八五	△六四〇	三三〇
佳木斯	三、九三九	三〇三	△一、三三五
撫順	五、九四八	三〇六	△二、七四九
鞍山	一三、九〇五	五、二五七	五、二九三
總計	二、六八〇、四九九	三〇、九〇六	三三九、一三〇
大連以外計	二、二五五、八七七	四七、五九八	三九六、八六三

△存款餘額

	五月末	比上月	比上年同月
新京	四五七、二一七	△三、三〇四	△一四、七五八
奉天	三八一、七九一	九	二六、四一六
哈爾濱	一一九、〇五七	三、六六〇	三七、四九〇
大連	三六八、三〇九	一六、一〇一	八四、九二九
安東	四四、六六八	一、〇四九	一五、八四九
營口	二一、五九七	一、三六四	九、三六六
齊々哈爾	三三、〇三三	△一、一八四	三、五五八
吉林	三五、五四〇	△七、四五七	九、五五六
牡丹江	三〇、〇四八	二、二二五	六、四二三
錦州	一九、一六六	一、七八一	四、九九九
佳木斯	一七、一八七	△八九六	一三
撫順	一七、〇〇六	△三、三五五	六、一〇三
鞍山	一五、八二七	△七、九七一	△八、三〇七
總計	一、五四〇、四六九	三、一三一	二六一、七五八
大連以外計	一、一七二、一五九	△一三、〇四〇	一九六、七七八

混紡浴衣應季上市
本年全滿準備三十萬疋

人絲三成混紡之浴衣、本年度約預備三十萬疋、滿洲纖維聯合會、雖將全滿各地配給方法決定、但因遲愰、暫將二十五萬疋、以隣組配給 票配給等本諸各地獨自統制方法而向一般家庭出賣、今担當國內產浴衣染色全滿業者代表、齊集一堂、舉開貨物選定會、由三百餘種類之物內 選定婦人二十種、小孩五種、男子九種合計三十四種、應年齡分大號中號云

罐頭市場平庸

本埠罐頭市場、仍因統制強化關係、並值此炎夏閑散時期致而來源滯澁、去途不暢、故現下之交易塲中、幾乎陷於不動狀態、然就中一般商家爲維持現狀市價稍有活動、但市價因有公定抑制終無狂漲暴落之狀勢、故現價下市頗示平庸云

利潤說明會 在沙署舉行

關東州洋品雜貨貿易實業組合、爲使各雜貨業者詳知一切、故沿州內之旅、大、普、貔、金各地順次舉開說明大會該組合又决於七月七日午後一時假沙河口警察署講堂招集一般業者舉開說明會、僅將說明諸案供錄如左

一、關於利潤統制說明(由州廳商工第一課栢木屬講演)

一、關於查定說明(由關東州洋品雜貨貿易實業組合查定委員長藤田藤盛氏)

一、關於其他關係事項(其他關係者)

商況

一、蔦町市場改正 大連市蔦町市場各號室使用費、設小賣市場各號室使用費此次自七月一日蔦町市場改正如左

△自第一號至第六號(一店) 金五圓

△自第七號至第十九號(一店) 金四圓

匯兌 (七月七日)

倫敦銀塊	二三辨八分三
同期貨	二三辨八分三
紐約銀塊	三四辨四分三
孟買銀塊	六三留比〇分〇
德英匯兌	四弗〇三仙二分一
美日匯兌	二三弗四七
美中匯兌	五弗三八
英美匯兌	四弗〇二仙〇五
英日匯兌	一仙二辨二分一
英中匯兌	〇仙三辨三分三
英法匯兌	
鋼鐵股票	五八弗八分一
阿那克答	二八弗二分一

◆神戸匯兌

日美買賣	二三弗一六分七 / 二三弗三二分五
日英買賣	一先二辨〇分一 / 一先二辨二分〇

◆支加哥小麥

七月	一弗四仙四分三
九月	一弗六仙八分一
十二月	一弗七仙八分五

◆美棉換算(漲一圓八角六分)

現貨	一五仙七七
七月	一四仙九四
十月	一五仙一二
十二月	一五仙二二
一月	一五仙二〇
三月	一五仙二九
五月	一五仙二七

◆印棉換算(漲五角一分)

布勞其七月	三四留比四分一
歐拉姆七月	二〇五留比二分一
十二月	二二三留比二分一
辦格爾七月	一四八留比二分一

股票

◆大連長期股票 前場(七月八日)

五品	現卯	期卯
放	二三七	二四〇
中	—	—
收	二三七	二四〇

◆短期股票

	放盤	大價	小價	收盤
五品				
滿取	三三六	三三六	三三六	三三六
同新	二四七	二四七	二四六	二四六
新京	三五七	三五八	三五七	三五八
鐘紡	一四七〇	一四七〇	一四六八	一四六八
滿業	二五〇	二五〇	二五〇	二五〇
管新	九二	九二	九二	—
日魯	[illegible]	[illegible]	[illegible]	[illegible]
郵船	[illegible]	[illegible]	[illegible]	[illegible]
商船	[illegible]	[illegible]	[illegible]	[illegible]
東電	五八	五八	五八	五八
日糖	六二五	六二五	六二五	六二五
日鐵	五五五	五五五	五五〇	五五〇
日石	六〇七	六〇七	六〇七	—
銅管	五九六	五九六	五九六	—
滿鐵	六六五	六六五	六六五	—
染料	—	—	—	—
大機	三六八	三六八	三六八	—
機械	—	—	—	—
電業	—	—	—	—
同新	—	—	—	—
瓦斯	六一三	六一三	六一三	—
滿化	—	—	—	—
土木	一四六	一四七	一四六	—
郊外	—	—	—	—
電電	三七九	三七九	三七九	—
電乙	—	—	—	—
冰新	—	—	—	—

當所

滿洲製麻	電電新
日本曹達	興亞食料
倉庫建物	新京汽車
撫順窯業	大連工業
日立製作	周水土地

◆市況 午前放盤、雖呈精神、仍未離無漲落之域

◆奉天滿取市況

	放盤	收盤	大價	小價
滿取	二三六	二三六	二三七	二三六
新東	一二三七	一二三二	一二三七	一二三二
鐘紡	一四七五	一四六九	一四七五	一四六九
同新	八三六	八三九	八三九	八三六
滿業	五五〇	五四八	五五〇	五四八
滿鐵	六六〇	六六〇	六六〇	六六〇
同新	一九六	一九六	一九六	一九六
營紡	四四八	四四七	四四八	四四七
烟草	七六五	七六五	七六五	七六五
東亞	六六六	六六五	六六六	六六五
滿烟	七六八	七六一	七六八	七六一
電業	五五八	五五六	五五八	五五六
同新	五五七	五五七	五五七	五五七
商銀	一四二	一四二	一四二	一四二
新船	七六八	七六八	七六八	七六八
電電	三五四	三五四	三五四	三五四
同乙	三三一	三三〇	三三一	三三〇
同新	三二九	—	三二九	三二九
朝取	—	—	—	—
產工	六六三	六六三	六六三	六六三
土地	—	—	—	—
窯業	三七八	三七三	三七八	三七三
毛織	—	—	—	—
同新	三三三	三三三	三三三	三三三
大機	三六六	三六五	三六六	三六五
同新	三三〇	三三九	三三〇	三三九
工廠	三九〇	三九七	三九〇	三九七
滿化	四九〇	四九七	四九〇	四九七
土木	一四六	一四五	一四六	一四五
東拓	—	五八六	五八六	五八六
瓦斯	六〇九	六〇九	六〇九	六〇九
日晉	六〇〇	六〇〇	六〇〇	六〇〇

◆大連長期股票 後場(七月八日)

五品	現卯	期卯
成	二三七	二四〇
中	—	—
收	二三七	二四〇

◆短期股票

	放盤	大價	小價	收盤
五品				
滿取	二三六	二三六	二三六	二三六
大新	二四六	二四六	二四六	二四六
新東	三五二	三五二	三五二	三五二
鐘紡	一二三	一二五	一二八	一二五
新鐘	一四六八	一四六八	一四六八	一四六八
滿業	八三七	八三七	八三七	八三七
帝人	五五〇	五五一	五五〇	五五一
日魯	九九	九九	九九	—
郵新	—	—	—	—
商船	七六六	七六六	七六五	七六五
東電	八五九	八五九	八五九	—
日糖	五五八	五五八	五五八	—
日鐵	六二五	六二五	六二五	—
日石	五五四	五五四	五五四	—
銅管	—	六〇七	六〇七	六〇七
滿鐵	五九五	五九五	五九五	—
染料	六六五	六六五	六六五	—
大機	—	—	—	—
機械	三三〇	三三〇	三三〇	—
電業	—	—	—	—
同新	—	—	—	—
瓦斯	—	—	—	—
滿化	四〇七	四〇七	四〇七	—
土木	—	—	—	—
郊外	一〇五	一〇五	一〇五	—
電電	—	—	—	—
電乙	—	—	—	—
冰新	三三五	三三五	三三五	—
東拓	—	—	—	—
瓦斯	—	—	—	—
日魯	—	—	—	—

◆期貨

倉庫建物	興亞食料
撫順窯業	新京汽車
大連機械	日清製油
滿洲油漆	郊外土地
電電乙	新株
當所	日本曹達

◆市況 午後放盤、頗呈軟疲、然因日本內地逐步精神、本市亦追隨大振、後因人情示弱、終於不振中收市

◆奉天滿取市況

	放盤	收盤	大價	小價
滿取	二三六	二三六	二三六	二三六
新東	一二三〇	一二三六	一二三六	一二三七
鐘紡	一四七〇	一四六三	一四七〇	一四六三
同新	八三六	八三六	八三八	八三六
滿業	五四七	五四七	五四七	五四七
滿鐵	六六六	六六六	六六六	六六六
同新	一九五	一九五	一九五	一九五
營紡	四四六	四四七	四四七	四四六
烟草	七六五	七六五	七六五	七六五
滿東	六六三	六六〇	六六三	六六〇
滿烟	七六九	七六九	七六九	七六九
電業	五五八	五五八	五五八	五五八
同新	五五五	五五五	五五五	五五五
新商	一四一	一四一	一四一	一四一
新船	七六七	七六八	七六八	七六七
電電	三五三	三五三	三五三	三五三
同乙	三三六	三三八	三三八	三三六
同新	三二七	三二七	三二七	三二七
新朝	—	—	—	—
特產	六六五	六六一	六六五	六六一
土地	—	—	—	—
窯業	三七三	三七五	三七五	三七三
滿蒙	六六九	—	六六九	六六九
同新	三三一	三三一	三三一	三三一
大機	六六四	—	六六四	六六四
同新	三三二	—	三三二	三三二
新工	三三八	三三八	三三八	三三八
滿化	四四六	—	四四六	四四六
土木	一四五	一四五	一四五	一四五

商品 (七月八日)

◆大阪棉花 前場(七月八日)

七月	九七五〇	八月	—
九月	—	十月	—
十二月	—	十一月	—
一月	—		

◆大阪棉花

七月	九〇〇〇	八月	—
龍G	七五〇	軍人	八四〇
顏	一〇〇〇	鵝鳥	七五〇

◆大阪棉絲布 後場(七月八日)

◆橫濱生絲

現物	一五〇〇
七月	一六八 / 八月 一五四
九月	一五四 / 十月 一五九
十一月	一五三 / 十二月 一五三

◆大阪棉布

七月	八〇〇〇 / 八月 七七〇〇
九月	八〇〇〇 / 十月 七八九〇
十二月	八〇〇〇 / 十一月 八〇〇〇

◆大阪棉絲

七月	一三〇〇 / 八月 一三〇〇
九月	一二四 / 十月 一二四
十一月	一二三六 / 十二月 一二三

◆金魚棉絲 / ◆白鑰棉絲

七月	三九〇
八月	三九〇
九月	三九〇

◆鴉子棉絲

七月	四〇〇
八月	四〇〇
九月	四〇〇

◆神戸餅(七月八日)

七月	— / 八月 —
九月	— / 十月 —

◆神戸穀肥

大豆白	一八二五
眉現貨	
豆餅	四〇七 / 神戸交貨 一四〇
小麥	一三七

◆硫安 日窯現貨 三九四

◆大阪製粉油

小麥現貨	五六九 / 小麥期貨 —
菜種油	八〇〇 / 棉實油 一三公
大豆油	一三四〇
現貨	六二五 / 期貨 六一五

銀行結賬 (七月八日)

◆日銀結賬

款項	數目	前日比
發行額	三、九六五、四六七	
正貨準備	五八二、七〇五	
放款	五五七、二六五	
存款		
在外發行		

◆中銀結賬(五日)

款項	數目	前日比
紙幣	八〇二、九五四	四、〇四四增
貨幣	四九、四四四	
存款	六五七、〇〇〇	一四、一〇三增
存放款	八七、七六二	三、二六三增

(單位——千圓)

泰東日報廣告部 電話二一八〇九三

治愈 痔漏淋病

敝人患痔瘡多年初得時肛門刺癢並疼痛偶乾燥每遇大便下血甚多在肛門兩旁長出二個疙瘩內裡有管漏後又在肛門兩邊長出數個小包疼痛甚劇不到十天包即潰破流出膿血很多瘡口自封自破各處診治治好時犯此病一年比一年沈重肛門頭脹破爛數塊痔管流膿流水腥臭難聞行步困難坐臥疼痛大便時更爲困苦成爲痔漏敝人十幾年的診治受盡針刺刀割之苦服藥無數終無功效春秋更重苦悶亦極閱報見有感謝玉德堂男女痔瘡內服斷根藥(滅痔丸)敝看完報即遣人購來兩盒服後很有奇效藥未服完即將我久治不愈的痔漏完全治癒真是痔漏之神藥再有敝內弟李世林患淋病一年多今年又患破傷魚口甚重尿道腐爛膿水淋漓小便時痛澁心腑夜不安眠服藥很多屢治未愈在玉德堂支店買的「撲毒丹」十付治癒敝等感治愈之恩無以爲報謹將愈病經過登在報端用申謝意並介紹男女同病者購服此藥而同享健康之幸福是敝所願也「滅痔丸」每盒四十付六圓五角「撲毒丹」十付五圓「滌淋丹」十付五圓治男女各種淋病△外埠患病者購藥去信即可△玉德堂藥店在奉天大南街二段八八號支店在奉天北市場登瀛泉東隣路北樓房便是

感謝人奉天工業區瑞發長 田豐年 李世林 同啓

鳴謝 治癒婦女病

啓者敝內人身體虛弱月信不準忽趕前忽錯後黃白帶甚多各處診治時好時犯諸病日日加重腰腿疼痛發麻一木每逢行經腰腹疼病成塊更疼四肢無力信三次月見兩次黑重病發痛硬塊下腰痛月或生冷食見冷即面黃體瘦心跳動肢疼生氣痛時口乾舌燥作夢日夜不安 ... 於無意中閱報見有寬甸縣任先生感謝奉天玉德堂調經育生丸治好其夫人之重病登報鳴謝敝看完報遣人到該堂購買兩盒內人服後大見功效又購兩盒藥未吃完病塊化淨諸病全愈面紅體健如同兩人十數載重病醫藥無效不料服此聖藥病症全愈感恩之餘無以爲報謹將內人服後實效及照片登在報端特此鳴謝並介紹患病婦女 醫藥無效者速服此藥以便早脫苦海▲調經育生丸大盒裝四十付六圓五角 小盒裝二十付四圓外埠患者函購加郵費兩角玉德堂藥店在奉天 大南關大什字街南利長油坊胡同

鳴謝人奉天大西關大什字街 紀子明謹啓

請患婦女病者注意

無效果閱報見後得奇效血之良藥 春紀店製售 ... 服藥以後月經按時而至 ...

鳴謝人 遼陽城北沈旦堡張宅三十七 張素雲啓

式水清 無砂精米麥機

(型號一)

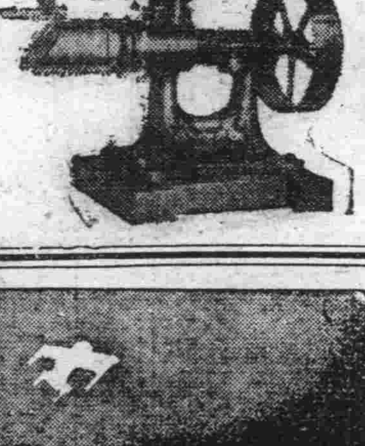

大連市山縣通六三番地 蘆田洋行 電話二一三三〇〇 二一三四〇八 六番

(1)

資本金 壹億圓(全額收足)
積立金 壹億四千零百四拾萬圓
營業總目 諸存款 放款 折扣 內外匯兌 信用狀之發行業務 其他一般銀行業務

橫濱 正金銀行 大連支店

大連市大山通二番地

振替貯金 大連中央郵便局私書函第一〇八號
電話代表㊂二二六一番 宿直專用㊂六〇一五番 二一〇八番

本支店 橫濱(本店)東京、東京丸之內、名古屋、大阪、神戸、門司、長崎、小樽、青島、天津、北平、漢口、上海、香港、廣東、營口、奉天、新京、哈爾濱、新嘉坡、蘭貢、加爾各答、孟買、加拉知、馬尼拉、盤谷、蘇拉巴雅(泗水)斯馬蘭、巴達比亞、西德尼、倫敦、巴黎、漢堡、柏林、亞歷山大、布哇、紐育、山、羅斯安鐵安鐵魯斯、西特里、紐約、加內盧

出張所

進一步的婦科聖藥

女性 霍爾萌配藥

複方 惠乃玉

高貴藥十八種配合

全國有名藥店均售 實價 五週分…一圓八十錢 十週分…三圓五十錢 廿週分…六圓五十錢

主效 子宮內膜炎 月經困難症 下腹·腰痛 白帶下 出血貧血 喇叭管炎 卵巢炎 產後諸症 其他婦人病

爲婦人科優秀藥永久聲明照々之「惠乃玉」更含有女性霍爾萌級爾比爾消斯家民等合有婦人科專門藥十八種配合數大成分最適於處女、成名之使用用法簡易爽快奏効最顯著、內外各階級婦人之間盛行愛用請試之

發賣 東京井之頭公園 本社 貴命製藥株式會社 支店 大阪·京城·奉天

亞斯達

無論如何猛烈搔癢 一塗亞斯達立刻止住

亞斯達富於强烈的殺菌力及能深達皮肉的滲透作用、故少量的塗搽能止患處的搔痒、殺滅各種寄生虫菌且制止出膿使患處保乾以至痊癒不留絲毫的痕跡

專治 疥癬、頑癬、白癬 頭瘡、陰囊濕 鵝掌風、濕疹 凍瘡、瘙痒症 面皰、痔瘡、錢癬 其他各種皮膚病的有奇特之効驗

●各大藥房均有代售 發賣元 大阪 東京 丹平商會

慶祝滿洲建國十週年紀念 決定舉辦四大事業

【牡丹江】欣迎康德九年滿洲國建國十周年。紀念並市制實施五周年。牡丹江市現以能有今日隆々之國運。並飛躍之市勢。咸爲建設樂土之護國英靈所使然。故對適進大東亞永遠和平確立之皇國軍。感以至誠之敬意。及深甚之謝忱。茲爲使人人紀念以上偉大勳功。市公署特計畫種々紀念事業之立案。目下正進行計畫現據六月卅日市地方慶祝委員會協議所得之具體案誌之如左

一、牡丹江市紀念會館建設計之實施

於驚異的躍進中。一躍爲東滿雄都而成爲東滿之交通經濟。政治據點之牡丹江市。爲備市民之大集會並公共之用而施設平戰兩時兼用大紀念會館。預算以總工費二百萬圓起工建築。本年內即可完成

二、公園墓地地帶之施設並整備

於健康保持上之見地。市內有隨處設置綠化地帶之必要。是乃有紀元二千六百年紀念事業之綠化運動。現正實施中現對市民。族別之墓地。亦以公園化於掖河東部設置之

三、圖書館之設置

因市制實施日淺。對啓化民智之圖書館。向被忽視。茲爲即應市民之要望。決以紀念事業施設圖書館

四、牡丹江市史編纂

爲將躍進途中之市發展歷史垂傳千古。決逢市制實施五周年爲機編纂市史

樹立大豆增產計劃 將開多收競作會

【牡丹江】順應農產物增產政策。鼓勵省下農民之增產思想。以期資源之確保並民生之向上計。牡丹江省開拓廳前會樹立本年度大豆增產計畫同時更開催大豆多收獲競作會玆誌其要領如左

一、開催期間 康德八年四月一日起至十一月末

二、出品區域 省管下市縣全地域

三、出品資格 依例年從事栽培大豆之農民經當市縣。預備審查合格者

四、出品圖 大豆一陌以上之栽培者即作爲官公衙之委託採種圃

五、出品期限 康德八年七月十五日

六、審查方法 以出品圖刈取適期爲基準。依一定之刈取實績審查收獲量依陌當收量。計算決定順位

七、成績發表及授賞審查成績發表。爲本年十一月末。對成績優秀者授予省長賞狀及賞金

一等賞 一五〇圓 (一名)
二等賞 一〇〇圓 (二名)
三等賞 五〇圓 (三名)
四等賞 三〇圓 (五名)

各區事務監查 延期實施

【牡丹江】預定自三日開始實施之牡丹江市各區事務監查。因市事務之忙迫。不得已延期。改自十六日起亘九日間實施

△日程
南區(十六日)掖河區(十七日)北區(十八日)東區(十九日)西區(廿一日)中區(廿二日)興隆區(廿三日)謝家區(廿四日)樺林區(廿五日)

阜新稅捐局施政方針

當我國過去九個年間之稅務行政。今昔實有天壤之別。對於建國後試觀舊政權軍閥稅政時代體制之地域。而難於確認的種々雜捐苛稅。即漸實次施整理統一。或調整稅務行政及事實行政。最近基於盟邦日本帝國之八紘一宇之精神。首先對日治外法權之撤廢同時對於日本人一律課稅。國民負担之均衡。復因財政政策之要請。着手新稅之創設及稅法改正等。實以輾轉改革之過程。方能現出如今日近代合理化的租稅制度之整備。雖然如此。對於我國稅務行政亦不可期謂爲十全也。但順應以期對內外經濟其他諸般情勢。及租稅體系完璧之日可信在不遠的將來

對稅捐局所主管之內國稅方面並如右之過程整備合理的稅之體系基於近來特殊時局的要請經濟力的調整。乃至徵增科等的財政政策亦便强化非常時的體制國家原動力的稅務的地位。更有昂於繼續比重的可能。諸位於此時局。對於稅務的重要性。十二分的理解並希盡力協助爲荷。於斯情勢之下。先述說當阜新稅捐局管內的情勢。並地位之概要。及應進行本年度稅務行政之方針。由本局管內地位之歲入(國稅收入之外包含省地方費及市縣旗所收入之附加捐)之已在至康德五年度在錦河稅務監督署管下。實占於十位以下的底位。但自康德七年度起。一躍進於錦州稅捐局之次。即爲第二位矣此理由雖因稅制改正之自然增加趨勢。但主因第一是當地產業經濟飛躍發展的反映。今後有如此的情勢。眞可値得非常同慶再者對本年度欲施行之主要點其概略如次

一、關於課稅之根本方針

對於租稅之負担。總得謀公平之適當。從來租稅徵收之骨格。某處有如建國前之租稅體系。查各方面課稅之根本方針謂盡於「負担之公平與均衡」然而對此理想完全的實現。仍由從來各方面努力的所得但其徹底極爲至難。非官民一致之邁進不爲功。即應納稅者保持國民理解與誠實協力之事項。乃重而且大的事項也。對此趣旨之徹底。即必由協和會運動及非常協力而得當局對在此時局財政經濟政策之下。稱現有國民經濟生活複雜多歧的趨勢。而且依現地實情的運用。所謂負担公平與均衡要點者。即不外發揮全般的取締機能。俾充分認識時局性。以期社會各層階級稅者及不僅使一部納稅者知所警惕。並驚醒一般貪於迷夢希圖規避者之覺醒

二、新稅及改正稅法之施行

對於去年度登場之時局稅遊興飲食稅。及其他改正稅法之施行。但於本年度國家諸施策之高度化。並使之愈然眞摯的要請。而如斯之體制。依此內外之諸情勢。今後如有繼續的事項。是難於預想。所以稅制亦即隨體制爲轉移。即對處此長期之建設。所以有下列整備租稅體系之必要。經此廣範圍稅制之改革。預想自能合理化。兹將其趣旨摘要說明

(一)爲謀國民負担之均衡(二)圖調整時局的購買力之規制及經濟諸政策事項(三)國庫之增收。同時並樹立有彈力性的稅制事項(四)即圖樹立歸結地方財政基礎者也。其實現者先廢止營業稅。及自由職業稅。創設事業所得稅及砂糖稅。改正法人營業稅法出產稅石稅。家屋稅。酒及捲烟稅及其他關係法令。對此劃期稅制的改革。此番加强改正者。即爲事業所得稅創設之契機從來爲中心的收益稅之制度轉換。現出合理的分類所得稅的制度。並使有學出强化時局法柄各稅法等的租稅犯的罰則。對於一部增稅事項。在此時局下之國民應誠意充分理解下。率先的協力乃當然之事也。誠能如此。爲本部所默盼所期待者也

再對於新稅制之施行。以各機關爲始。於支援下由本年初即普遍的施行矣。特對事業所得稅施行之初年度。且關係之處甚多。所以目下在愼重的調查中。又酒稅在去年以來對燒酒之製造。與民食問題的關係上恐發生影響。是非常的限制當地爲重工業的地區。於政治上對燒酒之供給上。要應加以考慮之。所以在最高限制的範圍內。對原料粮石以市旗爲始乃由關係機關的協力。一方面本年度施行之酒類之販賣許可制度。亦有與關係機關連絡協力之必要。所謂實地決定的方針。以期今後更欲協力圓滑施行之

三、課稅取締之强化

欲圖向高度國防國家建設之邁進。非以國民之群策群力不爲功。秉此時局之切要。有此切實之狀況。對於國家原動力租稅。如有犯則者。由道義方面觀之。甚爲遺憾者也。關於本件希由協和會及各機關其同協力下。以期防止於未然俾犯則者無機可乘

在擧國一致時局體制之下。爲國民者應誠實努力。喚起自覺的振作。對於不認識現代之時局。倘敢故意違反行爲者。今後依稅制改革之趣旨以斷乎處罰之方針。以期實施對於當地稅匪背德行爲者事件之滅絕

四、昂揚納稅之觀念

爲國民重大的義務。即爲納稅報國。不問兵役國稅與地方稅。當本愛國心驅使。在指定限期內踴躍輸納。不失爲良好國民。萬勿遂意的忽略。發生違限滯納等遺憾事項。是所待者也。關於本件在前年開全國聯合協議會時。對於昂揚觀念的輿論。對於爲國民者有正當的新認識。且處此非常時局的明確覺悟。以展開協和會之運動。徹底喚起納稅思想及向上的方針。對於盟邦日本自支那事變發生以來。不但納稅成績頗然的向上。而全國還能完納國稅。對於我國阜新地區以爲滯納是深爲非常時國家國民的恥辱。諸位應徹底認識現在非常時期。急須講求將滯納二字抹消。實爲得策是所厚盼者也

五、其他

以上所述之外。由本年度施行之事項。對於稅捐局立有司法警察官吏之職務。以圖促進處理上之能率及地方處理便宜等對於經濟事犯事項。及從前在稅務監督署所辦理國有財產中繼承財產事務。將來行將劃歸爲稅捐局辦理。以上各項。俱有具體的指示。由部署以上所述的係康德八年度在稅務行政上主要之概略。然於此新體制之稅務執行。並希各位更加一番絕大的援助爲荷

國通記養生 勤勞奉仕

【新京】爲顯現槍後國民之國家觀念。與勤勞奉仕敬虔之大精神乃自本年五月起全國四千萬國民。皆以赤誠之精神。從事宮廷御造營國民勤勞奉仕工作。頗爲當局所嘉許而將來担負非常時下高度國防國家建設。第一線弘報宣傳重

愛路隊正式結成 指導委員已行任命

【德惠】經多日間籌備之愛路隊。今已一切準備就緒。乃於本月六日。經二百餘名官民參集下。在協和廣場忠靈碑前盛大舉行結成式典其順序爲。一開式之辭二、皇居帝宮遙拜三、戰歿將兵英靈默禱四、役員任命。五、愛路隊旗授與。六訓示(長谷川部隊長愛路班長德惠縣長)七、祝辭(來賓)八、宣誓(隊員代表)九、日滿兩國帝國萬歲。十、閉式之辭(柿沼愛路副班長)其愛路隊指導委會役員名簿如左

「顧問」七四部隊長。木佐木清次。長谷川部隊長長谷川榮七松花江分遣隊長。山田英策」委員長德惠縣長—景陽春。副委員長—警護隊長—大塚淸貴。德惠副縣長—富永義雄。參事—協和會事務長侯小飛。庶務科長—加藤一正夫。警務科長—胡郁文警務署長—潘大有。工務區長—前田榮三郎。又德惠驛長—柿沼平一。警護隊巡監—柴田正治委員。行政科長韓昆璽街長張紫璇。副街長川原德太郎。又地方股長彼末俊幸。教育股長萬聲謙。國民高工公理事稲本操。國民高等學校長李興華。德惠驛助役室春夫。工務區助役小島啟。電氣區助役岡崎又一。協和會縣本部省野德男。青少年統監部張立名。警護隊愛路係稻葉潤吉。德惠愛路班長大塚淸貴。愛路係長稻葉巡監補通譯柳羽棉。愛路係巡監補佟鏞鑑。巡長韓寶魁

南北關小學 開父兄大會

【伏龍泉】本街南北關二學校爲聯絡學校與學生家族之感情起見。特於近日。假暑假之前。各在其校舍。擧開父兄會。並演得合國策之各種新劇如國兵法。王道之光。鴉片斷禁。早婚之害等等。均博得美評

北鮮三港見學團 開始募集團員

【新京】新京驛及觀光協會當局爲向滿洲大衆介紹北鮮三港並朱乙地方之名勝。共同主辦見學團。最近已開始募集團員。予定搭十七日午後十時廿五分列車由京出發。赴往現地。二十三日午後十二時二十六分返京。全旅程七日。想行樂喜遊之名士定能勇躍應募

二百名代表協議員參集下 三江省聯隆重揭幕

【佳木斯】擧省一致民族協和協議。八年度三江省聯合協議會。第一日於四日午前八時半起。於三江省會館由三江地區防衛司令官盧本部長。畑本部副長。及中央側當原中央本部總務部長。井原中央委員董交通部參事。並在佳各機關代表協議員分會代表等約二百名出席

起始開會宣言。向國旗敬禮宮城。宮廷遙拜。日滿國歌齊唱。協和會勅語奉讀。三宅中央本部長訓示(代讀)盧省本部長。畑副長訓示。三江地區防衛司令官致詞。嚴肅擧行開

建國體操會 希各界參加

【山城鎭】本鎭協和分會。主催建國體操會。後援有電々會社。電業會社。儲開山城鎭第四回建國體操會。希望官紳商民。學校各機關。一致參加其意在乎一般人。均得身體强健。致有建國精神。其場所在中街國民高等學校。校廳。自七月一日開始。至卅一日止每日上午六時卅分。齊集該場。擧行體操。至六時五十分停止

七七事變紀念日 擧市昂揚槍後建設意氣

【奉天】今日適逢東亞新秩序建設之聖戰四周年紀念日。奉天淸晨以來前往參拜奉天神社。忠靈塔市民絡繹不絕祈願克服時艱與聖戰完成。披瀝槍後國民赤誠。各會社官廳學行記念式典。忠靈塔前尙學行各種團体分列行進。昂揚勇壯槍後意氣。妓院飲食店。咖啡館等亦均自肅禁酒。閣門閉戶以響應此日。全市在自戒之中度其建設之一日。又夜間在記念館。盛大擧行時局對策委員會主辦時局講演。電影會。由關東軍報道班人見大尉講演。市民一新克服時艱覺悟

會式後。一同播紀念影。而入於議事。何本部長 議事開始宣言後。同本部長。任命議長副議長。書記長。更由三原書記長報告。前年度議案決定事項之經過。並行改正。畑本長副長。說明會運動方針大綱。盧省長說明施政方針。午前日程終了後。由午後一時起再開

洪副街長榮陞

【公主嶺】本市街公所副街長洪福臨氏。自蒞任以來。迄今二載。對於街政之刷新。改市之運動。無不努力活躍。是以現在市制將成。街政煥新。博得各界之好評。正圖竭力邁進。忽奉上峯辭令。榮轉奉天省公署民生廳理事官矣。而氏聆命之下。忙於交卸。消息傳出。各界知難挽留。正在爲氏餞行歡宴中。不日即可束裝就道。南下蒞任云

指示防衛訓練要點

【德惠】本街警察署長潘大有氏。對於一切事務。均行熱心現奉令實施防衛訓練三日(即三四五日)該署長爲使民衆徹底瞭解起見。日前在協和會館。招集區牌長及各住戶。詳指示防衛訓練之各種要點及注意事項

東關壯丁預備檢查 告知各種注意事項

【奉天】由七月二日起三日止之兩日間。爲小東關區之壯丁預備檢查期間。經國兵係民籍係長齊鎭東等出席下實施。玆將當日檢查時之告知事項誌下

今日是東關區公署康德八年度壯丁預行檢查之期。壯丁就是滿十九歲適齡男子。也是未來之士兵。每年均得在三月初旬呈報適齡書類。在正式檢查前。所施行預行檢查。上古時代牧民於農安民一體。國家遇有戰事。則集爲兵而出征國家靜則散兵歸鄉而業農。澗想極古之皇出而治世。斯時人民無任何知識。不知爭不知奪衣食住也很簡陋。根本談不到戰事。上古五帝時代。相繼爲君均是賢德聖人。而負重任用揖讓法如黃帝玄元帝。堯帝舜夏禹商湯周文武等時。戰事倘少。兵也不多。繼夏禹後之末帝傑王。失於先聖道德。被商湯放傑於南巢。從此爲爭鬥國家。干戈開始。當斯時天降聖王。湯之末帝紂王。荒淫無道。就是文武二王。而人於西岐。文王以聖德感化天下。人民大有親舜遺風。文王生百子惟王姬發最賢。以有道承父志。擧兵伐無道之商紂王。定天下太平。始成一統。自此爲家天下立國後分封諸弟爲諸侯。成爲列國這時代天子千乘爲主國。諸侯百乘爲附屬國。千乘者征車百輛。百乘者征車三十輛。或五十輛戰馬百乘附於主國而出戰。由天子指揮。頒發使命集中從征。周朝末世幽王無道而失天下。相繼演爲齊楚燕韓趙魏秦之七大國。其他小國這個時代。干戈無息。朝爭夕戰迄無寧日。是爲春秋戰國。雖有孔聖周遊說教。而終未能息之結果。被秦吞併六國。而秦統一。始皇坑書滅儒。以後逐失天下。漢之末帝獻帝。受董卓奸臣弄權。被曹操推倒漢室。成爲魏蜀吳三國戰爭。結果。被司馬炎獨覇爲大晉天下。其他五湖亂華。均有募兵衛兵制度。唐李淵誅隨煬帝而定一統。宋太祖趙匡胤元世祖忽必烈。明太祖朱洪武。均以善戰著稱淸朝聖祖。帝義師而統一大淸國。斯時日進文明。百政維新。試現全球各國。那個强勝國家。不是由兵精而强勝哉故徵兵制度。有所由來近代科學進化。機械發達。古時所有戈矛完全廢棄。現代使用現代發明之武器。當我滿洲立國承蒙友邦援助。而能成長。勵精圖治。而日本七十年前明治天皇時代。國政維新。施行徵兵制度。因以强國。所以我滿洲當此非常時局之下。國防鞏固必須仰賴精兵。欲想兵精。須實施國兵法。實行徵兵制度。即以在康德七年四月十五日。政府佈國兵法。實行徵兵制。七年度適齡壯丁合格者。入營均享受相當優遇。其家族亦受撫護。將來退役歸鄉可爲高上國民。現在今天之檢查。就是施行八年度壯丁預防檢查。招集諸君到本署受檢查。希望你們要注意下列事情一、點呼時應對要精神敬客哈伊兩字一要遵守檢查場規矩一、不准任意談話及喧嘩一、受檢時當前者要向長官行禮而受理檢查。檢畢退下仍須行禮一、問話時要一須一項一項詳細明白回答。一、壯丁名冊呈報事項要按親時詳細記淸。1指紋之調查。一、生年月日調查。2家長關係。3學歷學力之詢問。4職業。5生計狀況。6經歷調查。7資產狀況及家業。8家庭人之狀況及家族人職業。9住址調查。10、入居住地檢查調查。11、出居住地調查

菸草組合結成

【公主嶺】懷德縣商工公會依奉省令關於菸草捲烟之統制。並謀供給圓滑。故有組合設立之必要。遂即開始調查以爲組合員之確定。惟有露天之攤床。完全取締。玆已調查完竣。乃於七月二日。舉行組合結成式云

夜市又行開幕

【山城鎭】鎭街夜市於七月三日午後八時卅分開幕。場所仍在舊址。東頭在源恒店路北西頭在振興厚門前。各商號。將床子擺列齊整於警察署街公所門前。燃放炸炮。電燈輝煌之下。夜市開幕矣。而警察官街長監視。炸炮齊鳴。一般商民。男女老幼。上市參加者。及趕集買賣者。人山人海。擁擠不開。大有王道樂土昇平景象云

額穆索民宅 突起大火

【吉林】六月廿六日午後三時。額穆索忽起大火。五〇戶(八六間)完全被焚。一六戶塌倒。損害二十四萬圓。罹災民二七二名。蛟河縣署與協和會。共同向全縣各戶募集取最高五圓最低二角之義捐金。共同協和青少年團統監部青年訓練所訓練生四四名由指導者六名引率下卅八日赴現地開始實行復興作業

此外該縣下烏林々烏村灣。亦於六月廿七日燃燒十九戶有二萬餘圓之損害云

募集作文 中選發表

【朝鮮京城】事變第四周年記念日。募集之記念作文。由全鮮中學校女學校。師範學校國民學校第五六年。聯盟關係者總動員下。獲求精良作品。迄六月二十八日由各道聯盟寄到國民學校八一。中學校九九。女學校八六。師範一五。計二八一篇代表作。朝鮮聯盟乃開第一次審查會。選定各道代表。經朝鮮軍司令部。及軍報道部長。委員長。倉島學課長等。愼重銓衡結果。對全鮮代表。光榮授與軍司令官賞者爲記三名

國民學校 咸府洪爾鄉洪爾邑前津公立國民學年五年生 新城 在煥
女學校 京城第一公立高等女學校四年生 後藤英美子
中學校 金州公立中學校五年 中條 眞一

全縣各屯興農會 積極着手普遍設置

【撫順】本縣興農合作社理事長古崎謙二氏。囊在金融社事任內。對於調整金融活動深爲當局倚重。而縣民仰賴。縣民春耕貸款等事。陸續卓著有如萬家生佛。迺於上年。因政府改革行政機構。將金融農事兩社倂爲興農合作社。該氏被任今職。蒞任以來。勵精圖治。大展經綸。以致業務蒸々日上。人民有口皆碑。玆者該氏爲强調興農政策。使農村生產繁殖。以培固農民經濟實力計。特擬於全縣二十個村。每村設立辦事處一處。除村之外。尙有二百零五個屯。每屯設興農會一所。自會改組迄至現在。業經成立辦事處四處。興農會四十四所。於本月一日特派企劃係職員王德良。賈中等。前往營盤村着手調查。該村共轄十一個屯。需時半月。約能告竣。即可擧行成立。至於未設之村屯。逐期進行。今後民生安定上。大有寄與云

準備實施義務教育 進行廣汎調查工作

【朝鮮京城】爲準備半島義務教育之實施。學務局邇來急於進行調查中。總督府現已任定事員。分置各道。在全鮮一齊。開始廣汎的準備調查工作

利用喫茶店介紹觀光

【錦州】日本國際觀光局。錦州案內所。頃爲向各地日滿市民。介紹錦州管內古蹟名勝觀光富源之資源。近日乃利用市內。日系著名喫茶店。趁機顧客之茶餘聊談之際。得睹壁上宣傳。於室內懸掛壁畫。以供閒觀光介紹。引起親臨實地觀賞云

五名竊盜落網

【公主嶺】本市河南德勝厚街住戶。有趙連山者素無正業其生活所恃。殊難揣測不意六月二十九日夤夜之間。竟被警察署警長張棟良窺破行跡。知其慣於行竊。立即捕獲。當時檢出贓物甚多。並由趙賊供出同夥者王鳳彩。袁占江。李永新。鍾海等四名。相繼擒捉到案。刻正嚴訊中。似此該警長張棟良竟於夤夜之中。以不眠不休之精神獲得竊賊五名可

部分的燈火管制 安市各區連日開始實施

【安東】市警務處警防股。鑑於現下重大時局。爲期燈火管制之徹底。決於義勇奉公隊並隣組長協力之下。實行燈火管制之智識普及向上。更預定於八月上旬。全市實行綜合的上空演習。其燈火管制實行日程七月七日。鎭安區全域在八日。金湯區全域九日。元寶區全域十日。大和區全域十一日旭日區全域十二日。中興區全域廿三日。浪頭區全域廿域七月廿二日。沙河區全域廿三日。大東區地域廿四日廿五日

棉布等統制品 絕對禁止出入

【安東】自六月七日起。禁止關於棉布膠皮砂糖襪子類等商品。不向自家用而行贈答以來爲圖此禁令之徹底。安東驛稅關自六月七日迄今對旅客携帶手巾百打。棉布三百板砂糖千餘瓩。其他膠皮鞋小麵類。如同山積。此等皆爲旅客等商品。而任意放棄者。稅關當局之注意。而此等任意放棄其處置問題。頗困難。旅客宜熟知禁令。協力此項禁令。萬勿再違反。倘携行之時宜即返送於賣主云

師道分期放假

【通化】師道學校。年分暑假與往年不同分爲一二兩期放假。第一期訂於月之七日第二期。二十二日。但假期均爲十五天云

防遏疫癘發生 檢查不良食物

【錦州】所謂病從口入。率多因不慎於飲食。而罹種種危險之疫。故對於食品之優劣。實關係國民生命。健康。極爲重要也。是以錦市警務處。衛生當局。爲防止凄暑季節。疫癘之不生。而保市民健康。特於近日以來。由全休衛生警官總出動之下。對於不良食物。嚴加檢查。猶以今後之腐瓜爛嚢。爲注意云

徵兵官開會討論 壯丁檢查各問題

【錦州】國兵法施行後之第二次之國兵壯丁檢查。近經第一軍管區兵事處。錦州縣事處。具體之計劃結果。對於錦州省內檢查之實施。業經決定。於八月一日起。亘全省施行。此次檢查之徑緯。計有四徵兵署。三檢查地區。及檢查日期。業如前報。茲錦州省公署兵民籍當局。爲期本期。壯丁檢查之詳確。遂行萬全。而於月之四日。上午十時起。在省會議室召開全省徵兵官會議。對於檢查施行之事項。加以詳細協議。至午後四時頃而圓滿閉會云

北鎭瑣聞

◇縣公署依軍事援護規則。對軍人家族實施發給援護金。以使軍人無生後顧之慮。特于近日派員赴各街村發給云

◇稅捐局茲對本年度新改定之事業所得稅。已定自本月一至月底爲繳納期間。故在此期間內督喚起商民納稅講誦計。特實行有效意之標語普及宣傳。以促進納稅成績之强化

◇自現在開始對縣民等。由各生產消費委會。實行大量配給豆油。計每人七兩大車每車四斤。以解決民衆之要望

◇地政科以整理完後之土地。深恐發生錯誤之處。故此特實施公示閲覽開始期間。自本月一至月底。規定街村別定期展示。以便人民來縣閲覽。現已佈告週知

◇爲獨除庸醫俁人之憾事而促進醫術確保向上起見。本縣衛生當局。特實施漢醫講習以全縣之漢醫召集來縣。施以相當時間之講習。以造成漢醫醫術徹底向上。已自本月初起始實施矣

延壽消息一束

◇興農有獎儲金 興農合作社爲使農民瞭解儲金優點。並使其普遍計。宣布有獎儲金。計一等一千圓(一枚)二等百圓(十枚)三等百圓(十枚)四等一圓(千枚)每儲金者。皆有抽籤得彩權云

◇捲烟組合合倂 本縣捲烟組合。係由縣城以前之代理店及少數之小賣人組成者。因之終未能辦好。現爲謀其盡善盡美計。將之合倂於商工公會。並置專人辦理之

◇國民體操大會 本縣爲體中央本部宣布之大旨自七月一日起。擧開第四回國民體操大會。場所在公安國民優級學校之運動場。參加者有各機關。各學校。及一般商民。極爲繁多

◇配給紙烟 此次配給紙烟。與往次不同。係按物資配給通帳之。縣民皆有領取之可能。每人八盒。堪稱完美

重要聲明

敬啓者今查在大連市山縣通第一山縣ビル三〇番地敝會社出張所以來迄未所設立之下丁目三〇番地大石橋成立出張所名義之一切行爲敝會社不負責專此佈達即請公鑒
大石橋石橋大街七五番地
天恩苦土灰株式會社
天恩貿易公司同啓

失照作廢

左列地照因匪患遺失除呈請法庫縣公署補發新照外特此聲明作廢

領名人	坐落	地目	等級	畝數	東至	西至	南至	北至
[illegible]	[illegible]	[illegible]	[illegible]	[illegible]	[illegible]	[illegible]	[illegible]	[illegible]

遺失地照聲明

啓者敝有領名地照一張補子字二十號計地四十五畝坐落通遼大林村五家窩堡屯東至二〇號西至附二十號南至附一六號北至一九號此照於康德四年七月間不愼遺失除呈請通遼縣署補發新照外特此聲明作廢
聲明人 梁克聚

最奇的魔術

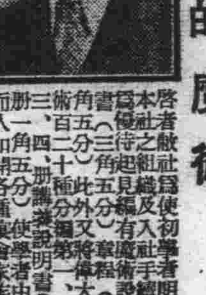

啓者敝社爲使初學者便利起見編有入門手續說明書(三角五分)大魔術章程一册講義說明書(三十種每一冊五角)外又將魔術會用各種寶物或入各種會社等參加魔術而如開慶祝大會時(五分)贈送講義說明書一本購者任擇一册但外加郵資五角當寄(詳細章程)寄付款實乃興味之至能將此報剪寄本社即時贈送講義說明書一本否則遺失不負責任
奉天市惠工街一段一二八
世界幻術函授學院
化一魔術研究社社長 周化一
奉天振替六一四〇號 瀋陽郵局私書函二號

感謝叟藥救患痔人

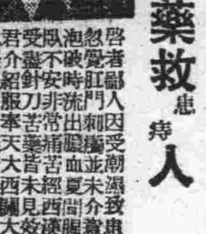

啓者鄙人因受潮濕致患痔瘡。服藥針刀均無效。後經友人介紹。購服龍散。叟藥。果然痊癒。特此登報鳴謝。
龍散外痔化痔膏
感謝人 奉天市隆昌街二段一五五號 依瑞忱啓

治愈眼疾介紹叟藥

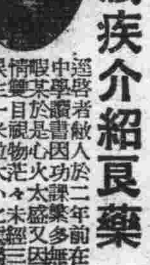

洪順達謹啓

淨面水
治雀斑汗斑

吉林、五洲、福光、新京、義和謙曜廷、江省、中西、新濱江老福春堂營口、安東益增、遼新惠順信仁堂蓋平咸春堂鞍山同慶增遼陽義和堂
歐美藥房

醫療器械
理化學器械
膠皮製品
玻璃器
計量器
獸醫器
產畜器械
諸官衙御用
大連市浪速町一丁目三番地
合資會社 村谷洋行
電話長⑤五六五三番
本店 大阪市東區豐後町五番地 支店 新京市豐樂路一〇四號
振替大連三九七〇番

仕媛們
夏季衣料陳設完備
有意添時服裝否？
請到敝店隨意參觀男女服料種類豐富花樣翻新定價低廉
大連市浪速町五十番地
協茂盛綢緞店謹啟
電話 市長 (二)四六三二 批發 (二)五四三五
奧町五十四番地
協茂東綢緞店 支店 謹啓
電話(二)五〇四七

極獎勵建築住宅 建設局召開座談會

【烟台】建設局爲使市民踴躍興建房屋，以免除房荒起見，當於遵照華北統制建築規則之意旨下，積極謀求人民之便利，頃特召集市內各木瓦工廠，及各自治坊長主席，假太平街北首市公署消費合作社樓上，舉開建築座談會，期使人民明瞭統制建築之意旨，由該局第二科張科長，闡明統制建築之趣旨，以本市房屋之缺乏，市外之掩蔽洞，竟有被人租用情事，足見本市房屋之缺乏，已達極點，爲人民設想不得不積極設法，當經各木瓦工廠代表及各治坊主席，陳述建築困難，實際情形，張科長答以將於最近，本市即成立建築統制委員會，在該會統制下力謀人民建築上之便利，前經宣佈，凡建築需款在三千圓以上者，本市不發許可，此次解決以上困難問題，三千圓以上者，亦皆發給許可，但市倘有隱匿不報私行建築者，概以軍法從事，各界民衆値此房屋供不應求極度恐慌之際，應行多建市民住房，建設局經市民呈請許可後，決以最簡捷之手段予以批示，但市民凡對建築，不得以多報少，企圖隱避，致干罰辦，商號方面，對於門面不得任意翻修，致耗金錢，嗣後應於商號之後面，建市民住宅最爲適宜等語，各木瓦廠代表，及自治區防長主席，於此座談會閉幕後，將對市民與建房屋一事積極倡導云

教員集中訓練 本月十日開始

【北京】京市教育局，年來對全市一般教育之整頓，及各項師資之訓練推行，不遺餘力，茲悉該局爲繼續達成此項目標，本年決遵教育總署規定，舉辦全市小學歷史，音樂，教育，勞作教員暑期訓練班，及小學校長暑期訓練班，刻該局正積極籌備中，聞音樂體育勞作及歷史各科教員定自七月十日開始訓練，期間爲兩週云

新煙將屆上市期 禁煙分局加緊緝私

【北京】北京禁烟分局，以京市原非產烟區域，私土來源，俱係由他處運至京郊伺機潛移城內，或由火車帶至車站乘隙混入市中，城門分駐所，若能於城門車站嚴密查緝私土來源，自可減少，現在罌粟屆收割，新烟即將上市，私運之弊，尤宜嚴防，昨經嚴令各城門分駐所，務須加緊查緝，以杜私運云

南滿來烟招工 待遇優厚

【烟台】新民會烟台市總會，案准南滿洲鐵道株式會社函，爲開發華北產業，擬在本市招募華工多名，關於募集之責任，現已由新民會責成勞工分會辦理，并組織南滿洲鐵道株式會社撫順炭礦本市工人募集事務所，聞其募集之辦法，係本市之勞工，凡欲應募者，先須赴該會報名，領得證明，及川資，如有家眷者，亦可携同前行，一切旅費，均由所內供給，抵達後除每月當給薪金八十元外，其他如宿住沐浴診療電燈自來水費用，概予免收云

第二屆道聯開會 特行發表告民衆書

【唐山】新民會冀東道辦事處第二屆聯合協議會，於七月六、七、八、三日舉行，茲爲使民衆了解聯協意義，特擬定告民衆書，茲誌原文如左

冀東道區諸位父老兄弟

本月六日七日八日，是本辦事處召開全道區聯合協議會的日子，這次所召開的聯合協議會，是第二次，去年曾舉行過一次，彼時雖係初次新行，但協議結果頗能滿足官民各方之期待，而收得良好成績，現在各方對於本屆協議會之期待較前尤爲殷切，而所負使命亦較前尤爲重大，本處借此機會向諸位作簡單之說明

聯合協議會的使命，在爲民衆解除痛苦，爲地方增進福利，集合官民代表于一堂，使民衆把希望解除的痛苦，和希望辦理的事情，直接向政府陳述，同時政府也把施政的方針，和希望民衆協力的事項，懇切向民衆說明，使政府和民衆中間毫無隔閡，上下打成一片，感情融洽，步伐整齊，實現官民一體的王道政治，這就是聯合協議會的使命

過去推進地方庶政的最大障碍，就是治安不確立，因爲治安不確立，所以各種應興應革的事情，都無法進行，現在由于友軍的中原會戰，和冀東大討伐，整個華北治安的基礎業經樹立，尤其是我冀東地區自經友軍協助地方軍警，對于各縣共匪實施包圍掃蕩，以來所謂冀察熱挺進軍之共匪，已經次第殲滅，行即全部肅清，此後應當立即着手建設工作，以期早日實現真正明朗的冀東，但是這種建設工作，頭緒紛繁，責任重大，必須官民努力協議，才能順利進行，所以說本屆協議會的使命，非常重大，而各方對于本屆協議會的期望，也非常殷切

諸位要知道區聯合協議會的代表，是由諸位推選出來的，道區聯合協議會的議案，也是本着諸位的意思而提出的，所以道區聯合協議會的會議結果，與諸位有利害切膚的直接關係，諸位應當對于這次所召開的道區聯合協議會，儘量愛護，並儘量援助之，謹告

高考及第人員 將入新院受訓

【北京】本年第二年屆高等文官考試及格人員，步驟牽等五十九名，自經當局分發各機關服務後，成績甚佳，爲期素質向上，決定全體入新民學院受訓，於九月正式入學，訓練三月後，再赴日本見學，歸來即派各機關任用云

警局發令 嚴禁袒背

【北京】京市警察局，以夏季天氣炎熱，人力車小販，及勞動階級，袒背街衢，或任意在道上午睡，既礙觀瞻，且於衛生有害，近特布告嚴禁止，並已分飭各區分局隨時注意取締

歡送高田次長

【烟台】新民會烟市總會，高田次長，本令調任山東省教化科科長，日內起程，接給親事，茲本總會次長，由省方派來杉本氏充任，繼高田氏，對於各分會長感有惜別之念，並與各分會長議面起見，定本月五日午后四晚假本總會前院，召開分會長惜別會，至時晤談一切云

各校畢業證書 提前頒發

【北京】京市公署教育局，爲提前發予各級學校畢業證明書，近日特令各該校，畢業班，先期舉行畢業考試，畢業局已將畢業生成績審核完竣，即由日內分發各校，以便各生預備升學考試云

興亞紀念日 學生作品展

【龍口】當此七月七日中日事變第四週年紀念日之來臨，龍口特區新民會，在市內會開小學校主催展覽會，自七月六日七日八日三日間，每日自上午八時起至午後七時止，展覽品有日華小學校生徒之寫字圖畫，手藝品，日華一般民衆之書畫，照片等々出品云

市署辦公時間改訂

【北京】北京特別市公署日前奉華北政務委員會訓令，以各機關辦公時間，夏令依照往例自七月一日起，定爲上午八時起至午後新一時止，惟下午各部分均各留値日人員，遇有緊急事件，及未經辦竣者雖逾辦公時間，仍須繼續辦理，各機關長官，及重要員司每日下午縱不留値，亦隨時與値日人員通絡，以免貽誤要公，市署奉令後，已轉飭所屬各科股，亦均指派人員留値云

火柴開始配給制 意在不使物資流入匪區

【烟台】爲免物資流入匪區日內實施關於火柴配給事項，諸見前報，惟因配給機構及戶口之調查，均須愼續從事，以資詳確，故原定七月一日起開始配給之期，未能按期實施，是以市面謠言紛起，有言將延期秋後者，記者昨特往訪市新民會，承關係方面負責人談稱，火柴之配給辦法，原則早經決定，此乃統制物資，以免流入匪區之政策，決非朝令夕改，現已將配給系統籌組妥當，人口數目，調查完竣，此項配給辦法，日內即可具體實施云

新民會烟市總會，前會奉令統制火柴食鹽等情，業經屢誌前報，現已實施以上工作，四日警察署出示佈告云，茲爲應合各國家及時勢之需要，實行匪區經濟封鎖之目的起見，規定火柴統制辦法如左列，合行佈告通知，仰本市商民人等一體遵照，勿違干咎云々

計開：一、除指定火柴經銷店以外，由七月五日起，一律禁止販賣。二、現在各官民等凡存有火柴一木箱（二百四十包）以上者，限於五六七三日到警察署登記，以憑封印。三、倘有任意販賣，或不登記之火柴，一經查出，定予沒收。並依軍律處罰。四、今後關於火柴之販賣，均須依照新民會烟總會發行之購買票，實行配給，對此辦法，如有疑問時，可到新民會詢問

告華北民衆 王委員長廣播

現在已無力援蔣，英國是被德義打得奄奄一息，蘇俄在六月二十二日被德國總攻擊以來，日見敗退，已經沒有援助他人的力量，援蔣的第三國已全部參戰了，只剩了美國沒有正式參戰，美大總統雖然大喊援蔣，我敢率直的說「是絕對不能」，事因美國爲了援英須將很多的兵器，子彈，軍需糧食，艦船，送到英國去，一方面自己的軍備，也要大加擴張，而且國內輿論，極不一致，最要緊的軍需工業，目前因爲工人的罷工怠業，接二連三的發動，形勢非常惡化，能力日見減少，如果要積極援英，美國終於免不了參戰，若到參戰的時候，因爲日德義三國同盟的關係，非將日本當作敵人不可，就要東西變方同時作戰，絕對沒有勝利之可言了，在這樣形勢之下，諸位想想，美國還有力量積極援蔣沒有呢，僞蔣政權以及中共，已經疲敝至極，第三國的援助，也不可靠，一方面僞政權及中共的內訌，對於他們之厲戀，却更見積極，況且日本已經完成其國防體制，現在充分有了大東亞盟主的資格與實力，並巍然俱備建設新秩序領導的地位和威嚴，總而言之，日本已有種々絕對的自信了

情況已這樣惡劣，僞蔣政權以及中共，還要和日本繼續抗戰，究竟他們有怎麼辦法，才敢這樣做呢，這是極淺顯的，老實說，並沒有辦法，不過將從前所受第三國的援助，或是加倍向民衆搾取而已，換句話來說，民衆的犧牲，比從前更要增加數十倍，至其結果，真個弄成一片焦土方休

歷史最悲哀的事，在整個的國家和民族裡，實在沒有比此更甚的了，但是如果由於日本，但日本絕對不存此心，在近衛聲明以及中日基本條約上，都說得很清楚，既不要土地，也不要賠款，只是要求彼此站在平等立場，共同驅逐共產黨，芟除淨盡，然後使中國人都能安居樂業，這些證據是不在少吧，尤其六月二十八日所發表之日本對中國國民政府三萬萬元借款，特別可以證實日本誠意何在

親愛的華北民衆諸位啊，我們中國和這樣正義的友邦日本，不肯親善，而偏要打仗，理由在那裡呢，那些不願中國民衆繁榮，而願中國民衆重受犧牲，不願安居樂業，而願化爲焦土的，可謂喪心病狂已極，然剛才所說的，諸位大概能了解要赶快實現和平的理由了，同時也可明白必須對日親善了，如果大家澈底了解明白，那麼希望諸位赶快起來實行吧

說到實行的方法，是很容易的，只要諸位在各人的做事地點以內，對於足以妨害和平及中日親善的，一齊把他驅除了，對於沒有這種理解的朋友或家族，要詳細說給他聽，使之理解，這就是此次興亞運動諸位應做的事，可是在華北，還有不少足以妨害和平與中日親善的，在諸位做事的地點以外，這便是妨害和平與中日親善的元凶與罪魁

還究竟是誰

我們應該怎樣的對付牠呢

今天我特別和諸位約束，在這幾日之中，一定再對諸位表明，使眞相得以大白，才可以積極的努力共同來做興亞工作（續完）

泰東介紹欄

△五行（求職者）二圓五角　△五行以上每行加五角　廣告費均須先付　△姓名在社外者加五角　大連市日新街二七電話四〇五八番　泰東日報社　大連市三岸町之六電話二〇五番　大連市大連西部中央直所　旅順西町二五之三電話九七二番　泰東日報社　金州城內東街七電話二一三三番　大連日報社金州分社　參東日報社　電話（二）八〇九三番

百萬

勁藥 京城「都藥房淋藥」（無効退錢）
宣傳中服用後之効果爲證明、淋病與赤白帶症
責任專賣所 大連連鎖街井上喜保堂 電三一八二一番

電話 賣買專門
薄利多賣月賦販賣
大連市播津町十五番地 乃村電話店
電話二一一九七〇番

招聘社員
一、資格 大學或專門學校畢業者或有同等之學力者
二、應募 於七月廿日以前祈將履歷書及像片各一張投下乃盼
三、保證 市內有相當信實之保證人
四、待遇 會面時決定之
大連市大黑町二十九番地
株式會社 柳韓洋行大連支店

簿記學免費函授學員募集

大連 中央文具店
浪速町五十四番地
電話二六五五五番

保肺露
止咳平喘特長如次
一、肺部含蓄之痰必借咳嗽之力以震出之，保肺露能溶化黏痰頑痰如水毫不費力便可排出，咳嗽無由發作自然停止矣
一、氣管因受刺戟發生痙攣，故有氣促哮喘現像，保肺露能鎮靜呼吸器官，緩解氣管痙攣，則呼吸舒暢，哮喘平息
一、藥物每多苦辣惡味，患者入口爲難，以致施延轉重，保肺露氣香味甜，絕無不良惡味，雖婦女小孩及最愁服藥之人，皆樂服用
定價二圓 一圓二
發行所 奉天大西門外 寶康大藥房

當日止咳 益肺丸
此藥係家傳經驗秘方，屢試屢驗，專治男女，一切肺病及老年咳嗽，青年咳嗽，勞傷咳嗽，努力咳嗽，痰喘咳嗽，肺燥夜咳，嗆咳，或新咳，久咳，干咳，痰咳，火咳，寒咳，肺虛咳嗽，肺熱，大口吐血，久咳，肺炎，肺結核，氣虛，肺帶血，心跳，日口乾，夜盜汗，午後發熱，骨蒸，作喘，無力，聲音低，心悸，喉痛，胸脅疼痛，飲食無味，口乾，每遇寒冷即犯者，服之即理氣化痰，失聲，嗄啞，耐，皆可治癒，誠當日止咳平喘之良藥也，每盒一圓，外埠函購郵票不收，全愈款先匯，牛打半打
總發行 奉天大南門裡大街路東 新大陸藥行 （2）

株式會社 大連機械製作所
製品
一 鐵道車輛鐵道線路附屬品及信號裝置
一 鐵橋鐵桁鐵骨家屋豆油容器暖爐類
本店 大連市台山町
電話 代表共通番號（四）九一五一番 夜間及長距離（四）九一五五番
支店並分工廠 奉天西塔大街三丁目 電話二〇三番
要目
一 汽罐汽機烟突各種機械類設計製造据付
一 管鐵日鑄銅鑄鐵並眞鍮鋅物酸水素瓦斯

不用暗室 流行的照像機是現代人必需之 カテイカメラ 價廉宣傳
附屬品在內
二寸版圓形四圓五角
三寸版圓形七圓五角
三寸版方形八圓五角
四寸版方型十三圓五角
送料費三角五分
價目表函索即寄
須附來郵票（四分）
カテイカメラ本舖 吉野洋行
新京東三道街
振替新京二六九三番

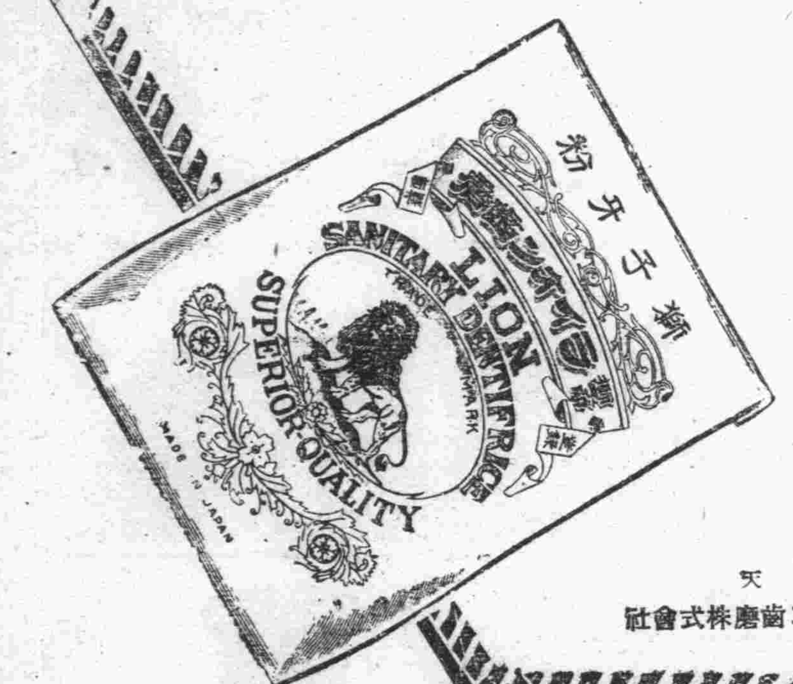

獅子牙粉

爲什麼 刷々牙齒？

別說因爲早晨不刷牙，非常不舒服，且又不好看。這固然要緊的理由。其實還有一個重大的緣故。牙齒是因爲咀碎食物。咀的越好，越可以容易消化，越能取得身體榮養。

獅子牙粉，才能殺除病菌以防牙患，强化牙質以增嚼咀力！

奉天 滿洲ライオン齒磨株式會社

若素教育掛圖原畫展覽會 畢幕謝辭

此次敝若素製藥株式會社，於左記各地，所主辦之若素教育掛圖原畫展覽會，得民生部，市公署以及日滿各大新聞社之後援，實所致謝，爰所展覽之原畫，悉爲古今東西兼有之名筆名畫，特邀現代畫壇名家中堅諸公所繪，藝筆之權威，品質之精巧，堪爲畫道所圭臬

更得專門家之推獎，爲滿足愛好藝術與熱心教育諸君得以歡然展覽原畫之要望，於幸得各界好評之下畢幕矣

場所	期日	
新京・寶山	自五月三十日 至六月五日	民生部 市公署 後援 大滿洲新聞報 後援
哈爾濱・登喜和	自六月十一日 至六月十五日	民生部 市公署 後援 哈爾濱日日新聞 大北新聞報 後援
奉天・滿毛	自六月二十四日 至六月二十九日	民生部 市公署 後援 滿洲日日新聞 盛京時報 後援
大連・三越	自七月九日 至七月十三日	關東州 學務課 市役所 後援 大連日日新聞 泰東日報 後援

今後爲紀念此項展覽起見，必迅速將所有之原畫，完全印成實用之美麗若素教育掛圖，以備全滿國民※學校之使用懇祈各界預以厚意協力是幸。

各界贊揚之所覽原畫由第一輯起至第三輯，已印刷數十萬張，其餘者現亦就序進行，使若素教育掛圖能早日普及全滿國民學校爲要，故祈望服用若素諸君，因服若素所得來之掛圖「兌換券」請贈給附近之國民學校，學校收集兌換券之後，寄至敝社，即可兌換美麗之若素教育掛圖

若素教育掛圖目錄

第一號 撫順煤礦露天掘
第二號 果實種子之散布
第三號 蚊
第四號 體操大會
第五號 「サクラ」ト「フジ」
第六號 自動車
第七號 風的强弱和天氣預報信號
第八號 大豆
第九號 軍用鴿
第十號 蒸氣機關車
第十一號 あじあ
第十二號 樹芽的種種
第十三號 我們的軍隊
第十四號 滿洲淡水魚
第十五號 太陽系
第十六號 高粱
第十七號 牧羊
第十八號 機械農業
第十九號 蛔蟲
第二十號 野口英世
第二十一號 岩石的節理
第二十二號 滿洲產重要毛皮獸
第二十三號 熱河地方的沙漠
尚有多種現正陸續編纂印製中

奉天信濃町十七號
若素製藥株式會社

故鄉之春

趙恂九 著　裴孝花 畫　63

(禁轉載)(電影化)

第九回　一縷希望終付流水　天旱求雨突起風波

「我們那兒靠河邊淤的地方、還可以支持幾天、可是山上的莊稼、都眼看着要乾死了!」他說着便嘆了一口氣

「是的、我們那兒也是那樣」陳維德微笑着一邊說一邊和朱江深走到廣場南邊的矮園牆前立着又說:

「我們若是能把雨求下來、可就好了」

「求下雨來?」朱江深說:

「恐怕不能那樣靈吧!」

「不靈?」陳維德不高興的說:

「我們這個會每逢天旱求雨、聽說都求下來了、你怎麼說不靈?」

「……」朱江深見他信得這樣篤誠、再也不肯說什麼了、就沈默了一會兒、忽然問道:

「我們親戚老隋家、在你們村子裡住的怎麼樣?都能交往得來嗎?」

「都對她們挺好的」陳維德說:

「昨晚隋大叔回家來了、可不知今天走沒走」

「他回家作什麼?」朱江深說:

「現在也不是放工的日子!」

「聽說是爲玉英的婚姻事情回來的」陳維德說後便沈默了、祇在注視着朱江深的臉色看他抱着何等態度

「爲玉英的婚事?」朱江深不在意的問

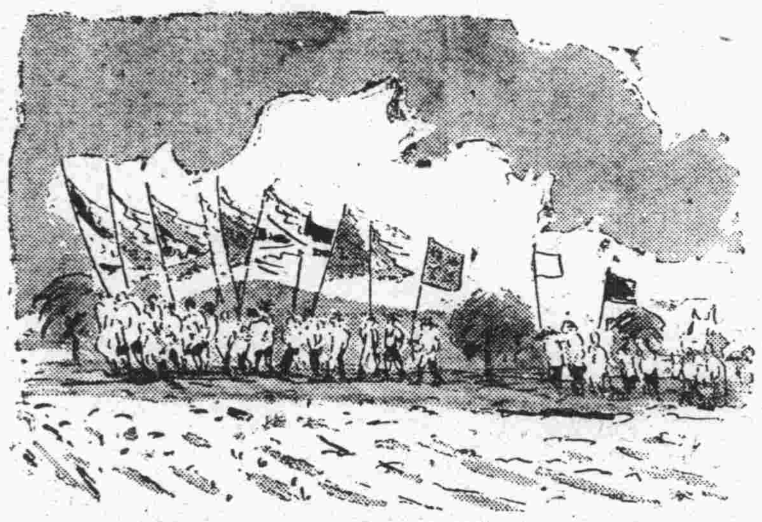

「是的」陳維德又說:

「聽說她已和她老姑那個村子的孫福山訂婚了、大概來年就好出閣了」

「噢!還是他呀!」朱江深說:

「他們兩家、原來就有那末個話、嗣後不知爲什麼沒有動靜了」他住了一會兒又淡然的說:

「可也好、玉英長得那末大了、趁早給她找個人家也不錯!」

「……」陳維德的思意、心想朱江深聽說此事、能夠帮着自已說幾句不平的話、不、或者表示反對玉英和孫家訂婚、誰知他竟抱着漠不關心的態度、因而他覺着失了一個大望、他忽而想起自已不是立志不再惦記着玉英了嗎?怎麼又提起了來呢?遂又強制着抑制自已的心

他正在不知又思索些什麼事情的當兒、忽聽喇叭聲傳來、抬頭一看、是一幫鼓樂手在廣場中央的龍王廟後、吹奏了起來、跟着便有甲長村長以及會事務員、抱了幾抱柳樹枝子、分給各個人、教自已做個圈兒、戴在自已的頭上、同時各個人的手中、也都拿了一個柳樹枝子、不大會兒、又見在事務所前擱的那些白布寫着黑字的長條旗子、也蠕動了起來、跟着又有村甲長及會吏員、呼喊着排列、陳維德望雨心切、又特別信神、故時不宜遲的跑到隊裡去、而這個隊形是一列、最前頭是那些抗白布旗幟的、在旗子後、是鼓樂隊、在鼓樂隊後便是全會人員參加求雨的、陳維德和夏老三並朱江深是相挨着前後趕着的、在一字隊形旁邊、是有頭有臉兒的村會甲長們在指揮着、好像軍隊裡隊長級的、但並不像軍隊那樣有規律、他們是有的也說、無的也吵

求雨的遊行、開始進行了由廣場出發向東走、走了幾步便入了村中、鼓樂手當然是吹個不休、老遠聽着、好像鄉村中誰家娶媳婦似的、而那些求雨人、忽然全體

作家的筆名

菁英

揭開報紙和雜誌、常會看一些稿子書着異樣的名字(作者的名字)這是叫着「筆名」提起這個來、似乎有些可談論的必要、因爲它不是本來的姓名、亦不是甚麼大號、多少它要負擔着一點義意與宗旨、前者是出於個人的愛好字樣、以及思想環境而決定、例如有點僧道氣概而少好靜的人、他便常用「××居士」和「××道人」等、不過這種筆名一方面却是出於個人符號、有時候却時運用到筆名的地位、其實這種名字、在現代的作家的筆端下、已是不可多見的了也許現在的作家、都莫有僧道的氣概、完全是一些能動的人所以他們以及她們的筆名、就要變作很時髦的味調了

至於後者的宗旨、內容似乎很複雜、關係這種提議、從前周作人先生已寫過「別名的解釋」他說的宗旨分作三種、其一謂「怕招怨」其次謂「求變化」其三謂「不求聞達」可是現代的作家、猶能從這三種宗旨中、另外生出希望、這種希望、即可謂「宗旨」以我之見解(因自家已有筆名)其如下例之幾則:

其一是由於「怕招怨」而生產出來「多變的」怎樣就叫多變的呢往々一個作家、未必始終是如一的筆名、時常要把筆名更變的、甚然一個人要頂戴着多數的名字、然而等到他們稍有聲聞的時候、筆名亦便隨着固定了、這原因恐怕要因爲某事件、被惹起禍來衆人要反抗、他或者在文場上有些失敗和打擊、莫有立足餘地的時候、他們便要如同犯罪的人、改名更姓的、我亦有過「晶瑩」「日火」等的淘汰筆名、但年青的我、可不是作家、什麼也不是

其二是「進步的」每一個作家當出茅廬的時候、他看見了天、看見了地、再看到自已、很覺得邈小幼稚、於是他便想脫去了幼稚的凡胎、換上一幅新穎的名字、而原來的眞名姓便離棄了

其三是顯著的因爲每個人都附着天生的好勝心、所以他往往要藉着文藝顯著自已的名譽(尤其有的作家)所以他要把筆名弄得五光十色、眞出奇、怎麼登、才算上策、恨不能在刊物上印着異彩的名字才佳、如果我們不爲虛名而弄筆墨、甚麼甚麼筆名都可以的、因爲文藝不是賣「若素」的廣告

──海城東艾──

玫瑰花下

靜

一個夏日的黃昏──

獨邁小園的玫瑰、嬌艷欲流嫩綠相襯、淡粧疏影、掩映於蒼苔、彷彿醉後的少女、清睡於柔輭翠幃中、月色暗竊她的半睜欲垂的睡眸、於是顯得愈發溫柔、愈發雋永、愈發嫵媚、

×　×

晴空裡那輕淡的雲影、明晰的繁星、徐緩的晚風……都偎伴着春睡的美人、大地上那愚笨的小草、青紅臉的老來少……都小心待候這濃醉的少女!飯後無事、我偕影低徊於詩情的畫境裡──

×　×

當晚風拂過面影時、喚起她更多的感慨來……她說:雖然黃昏是這樣美、然而他祇能點綴風光、而不能增加我生活的嫵媚、景緻愈美、我所感受的痛苦愈深、他好像一個狂笑的撒但、地嘲笑我的失志……於是我更懷念着我慈愛的母親和溫存的故鄉……然而我終於失掉慈愛的母親、我更不得不忍淚離開我所愛戀的故鄉!現實縱然夏夜溫柔晚風迷離、群芳熱鬧、而它終不足寄慰我這頹唐的靈魂!

我說:「我們既然不能使年華倒流、更不能生命重度、有什麼方法喚醒泉下長睡的魂靈又怎能安睡於故鄉慈母的懷抱呢?一切僅是綺麗的夢想、徒能拍着我們的年華和悲淚!終于又有何益處」她又說:「我也曾這樣想過、不過我終願愛惜我個性、追索我眞實的生命!我以爲這種人生是有價值的!何必遂着別人的意志、去支配自已的人生、這無異是役屬於別人、肉體役使於人、還有期限解放、靈魂隸屬於人、恐怕再沒有釋放的日期是的、以我就想:我莫如作一豪放的詩人、借着我的哀歌我的悼詞、我的痛哭、我的狂笑發洩……出我生活的悲憤!我說:「朋友!你錯了!假如你的那樣去作、你將要被人視爲人群中的瘋狂者了、我們不必憧憬未來!更不用追悼過去、因爲希望和迴想、會浪費我們的生命、費掉我們的熱血所以我們要吞塞心靈中痛苦的泉源、我們要認淸自已的人生!我們要燃燒青春的熱血要展開愉快的精神、去努力建設現實的人生!……」她說:「我也知道人生是需要自已去努力!先充實了學識以後纔開始走向意識的人生路子、然而我有時也曾把學問當作一種有力的葯酒、我但願吞吃這葯酒!醺醉我自已!我以爲醉後無愁、是厚已最好的方法、倘然我眞的醉了、我可以不顧一切、我可以避撒但的譏笑!我可以麻醉中享樂那詩意的黃昏、我可以在夢幻裡安睡於故鄉慈母的懷抱!更可眞實的暴露我自已!……」我覺得她說的話、愈發天眞可笑!於是我說:「你說了許多話、歸終仍是迷恨的徘徊於十字街頭、人生的道正多呢!你不好拋開這歧途、再另尋覓一條理想的道路嗎?何必苦苦的徬徨呢?我們是有爲的青年、不要小看你自已、雖然面前沒有路、然後我們走過以後便開闢一條新的道路了、這路子不但我們能走、而且後人也可以安全欣快的走下去、勇敢的朋友!你要振作青年應有的精神、邁動有「血」和「力」的步子、走向意識的途徑、在渺底的奮鬥和創造裡、你不久將會發現有「光」和「熱」的角落了!」

×　×

我們談完話之後、她的臉浮出生命的微笑!於是我感到愉快了!晚風把我們的愁思彷彿都吹得無影無蹤了我們的人生亦像那黃昏一樣溫柔、一樣雋永、一樣嫵媚了!

四一夏黃昏脫稿於新京

放送目錄

七月九日(星期三)

六、〇〇(新京)國歌、淸晨音樂、唱片
六、三〇(地方)體操時間
七、〇一(大連)初等日本語講座　高宮盛逸
一一、四五(奉天、哈爾濱、地方)經濟市況
〇、三〇(哈爾濱)河間大鼓 下南唐(三八)郭吉升
一、一〇(奉天、哈爾濱、地方)經濟市況
四、〇〇(新京)新聞
正午(新京)報時、新聞
四、五〇(奉天、哈爾濱、地方)經濟市況
六、〇〇(哈爾濱)兒童時間
六、二〇(新京)兒童新聞
六、二五(大連)中等日本語講座　高宮盛逸
六、五〇(新京)生活須知
七、〇〇(新京)報時、新聞告知
繼續(地方)新聞、告知
夜間節目豫報、唱片
七、三〇(奉天)家庭時間 日光浴的保健 滿洲醫大高深內科敎室助手 張效
七、五〇(新京)輕音樂 滿洲的四季 新京放送樂團 編曲、指揮 東松二郎
八、一〇(奉天)西河調大鼓 響馬傳(一)張樹臣
八、三〇(新京)新聞解說
八、四〇(奉天)合唱(對北京)
八、五〇(哈爾濱)話劇(對北京)青書(文協推薦作品)
九、三〇(新京)評詞 水滸拾遺(二十二)
一〇、〇〇(新京)報時、新聞
一〇、三〇(北京)舞台中繼

文人和命運

李文塲

自古紅顏多薄命、絕代容華的美貌女子、她們的命運眞都是崎嶇而坎坷、如王昭君、蔡文姬等人、都是命薄如紙、幸福之神是永不光臨的然而豈獨美人如此、則文人亦何獨不然呢、就以唐代大詩人杜甫來說、他的一生眞是顛沛流離、蹭蹬坎坷、雖然他也做過官、但却是窮得很、舊唐書上說他「自負薪釆梠、兒女餓殍者數人」他自已的詩裡也說過:「入門聞號啕幻子餓已卒」他雖是一位才華絕代的大詩人但却是這樣潦倒一生、怪不得他要大聲疾呼道:「文章憎命達了」

其他如屈原、賈誼、李白、曾書芹、吳敬梓等文人以及高爾基、左拉、易卜生、巴爾扎克等等外國作家、都是窮途潦倒、懷才不遇、常々被貧困煩惱所纏繞的、然而幸福之神眞是這樣的待人不公嗎、天公對於一個文人總是要給他註定一個惡劣的命運嗎、要是這樣的話、恐怕人人都願意目不識丁、誰還肯去努力奮勉呢、是耶、非耶我們倒不妨研究一下

我看一個文人的才能高低是和他的命運乖舛的程度有相當關係的、才能愈高、雖然他的命運未必愈壞、然而命運愈壞、才能恐怕要愈高的、這話怎講呢、歐陽修曾說道:「非詩之能窮人、殆窮者而後工也」一個人處於優越的環境養尊處優極盡物質的享樂、有大官可做有大財可發、洋樓汽車、妻妾僮僕、弄得腦滿腸肥他還肯去吟苦功嗎、即使偶而爲文消遣也不過一時之興、無病呻吟、怎能作出出類拔萃的文章、驚人不朽的傑作呢、反之要是一個命運蹭蹬、處境困難、心中憤懣、苦惱、不得志不滿意的文人、他必定要苦心孤詣、奮勉寫作、鳴出內心的不平、暴露人生的痛苦、司馬遷在報任少卿書裡道「西伯幽而演周易、仲尼厄而作春秋、屈原放逐、乃賦離騷、左丘失明、厥有國語、孫子臏脚、兵法修列、不韋遷蜀、世傳呂覽、韓非囚秦、說難、孤憤詩三百篇大抵、聖賢發憤之所爲而作也」這樣看來一個文人努力寫作的動機是和他的命運相連繫的

(未完)

肺癆病不難治　益壽丹非奇藥

難在不能攻破肺癆菌
奇在殺菌化痰清肺理氣功效力

益壽丹

肺病吐血　其效迅速

肺癆菌繁殖於肺部所到之處便破壞損爛成空洞故極難治療益壽丹藥力直接達於患部而殺菌肺菌故無論一二三期肺病均能克奏奇效即無病者亦宜豫防先服益寿丹以避免肺病之傳染可保終身無病延年益壽

定價・每盒十二付國幣七元
外埠函購加郵費二角

奉天市小北城門外西頭電車道路北　發賣本舖　國瑞藥店

福康膏

適應症　此藥專治赤白帶下、腰疼、腿痛、子宮寒冷、久不受孕、行經腹痛、月經停閉、腹內膨脹、寒塊氣塊、瘀血凝積、月經不調、虛病癆病、產後諸症、四肢瘦痛、面黃肌瘦、飲食少進、一服福康膏、諸症除根、飲食劇增

用法及用量　[illegible]

每盒十四付　定價二十二圓六角

發賣本舖　國瑞藥店

萬年筆用　自來水筆用

來篤墨水

ライトインキ

滿華兩國方面自然亦有使用來篤墨水　物美價廉

來篤墨水係大衆之認識所支持者故斷然爲斯界之執牛耳者

會社銀行學校官署商店農村必備之來篤墨水

受日本民衆歡迎之來篤墨水亦必受善鄰之滿華國民衆所歡迎者

日滿華親善先自來篤起!!故每戶宜備一瓶!!來篤之聲價可滿足大衆之期待

大瓶小瓶各種　全國文具店均代售

本舖東京　篠崎墨水股份有限公司

田邊牌

化學的勝利!!

人類之頑敵、惡病竟征服!!

各大藥房均有發售

膿汁源源的向外排泄!排尿時輒覺無限痛苦!底確是戕賊青春、促短人命的萬惡淋病……以及婦人病及染患肺炎症的兒童、老人百人中殆無一生存的慘劇、蓋皆

双球菌的作祟　由來對於此種菌的殺除、實無相當適切的藥品!大爲憾事!現有最新世界的發明品!

得利克膿藥片

2-(P-Aminobenzolsulfonamid)Pyridin

本品對於淋病及肺炎具有卓越効果(恰如六〇六之對梅毒)且本品對於淋病、肺炎、只須內服即可完全治癒、尤爲簡便、所各醫院醫師正在熱烈的推奬採用中、奉勸正在被此双球菌病魔侵害蹂躪的患者諸君、請速用本品一星期!得利克膿、保有藥劑回春、恢復康健的優異効果!

三十片裝　一百片裝

東亞首創之斯爾法比利金

得利克膿 藥片

奉天市會藥町十一　田邊藥品株式會社
北京西單北大街一六〇號　股份有限　田邊公司

田邊牌

家庭常備　如意膏

刀傷良藥

撒可喜龍

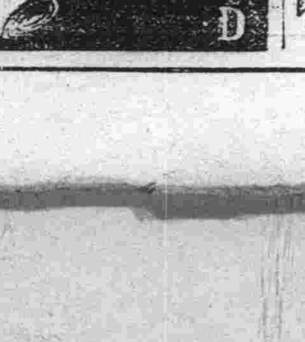

書中自有黃金屋!
書中須讀萬寶書!

日用萬寶全書

三版預約

◎展期二十天◎

緊要啓事

啓者本書此次三版預約原定六月底出書現因內容增加以致裝訂多需時日不得已由七月一日起特再展期廿天至時一律付書決不再延敬乞惠定諸君台洽是荷

(備有詳細樣張・承索即寄)

全書五百萬言　分訂四大巨冊　裝製華麗精金
實價國幣六元　發售預約　紙收四元五角
寄費二角六分　准七月廿一日　預約同時截止
出書實售六元　預約請先付款　定準實卸・寄奉

振替奉天三七九八

地址奉天小北門裡

預定處　奉天大東書局

全滿書局均有預定

滿人文化·社會施設巡禮 社會之部 1

州內唯一慈善機關 貧困人們賴爲寶筏

提起

「大連宏濟善堂」幾個字。是盡人皆知的。而這關東州唯一社會的慈善機關。還是奉天慈善機關同善堂的「兄弟行」。它自遜清光緒三十一年誕生以來。現在已經有了三十五六年的悠久歷史。並且在過去三十多年星霜裡。不知做了多少慈善好事。救濟了無數貧黎。它那偉大有如神聖不凡了。

一個

廣大的都市裡。總難免不有運命乖舛的人們。而且這些人因都市人口澎湃。又好生齒日繁的逐日增加。假設不向他們身上去顧及。莫有慈善機關好施拯救。除了不欲死而死之外。他們那還會有生身之術呢?。我說善堂是不幸人兒的天堂。社會輿論亦必欣然的讚美。並非徒爲它誇大宣傳吧。

惠比

須町一百五十二番地「巴斯」消傍。一排的紅磚樓房便是善堂的外觀了。堂跡占據一千餘坪的廣大土地。其事業繁多和規模宏大。據土地的坪數概可想像得知了。堂舍建築是三出三進的。鄰街的外觀。便是所屬病院。各科施療並診斷室。設在樓下。樓上是住院患者的病室。被窮困的病人。現在已經擁滿了。永遠不會空閑的那些病室。後院的西邊兒是一座獨院的青磚瓦房。它住滿了女病人。這便是單獨的女病室。裡邊不大清潔。但也說不出過於骯髒。還不清潔並非堂方疎忽於乾淨。則是窮病人多缺衛生的知識。管事人戒告不從。即或從之而不能久。何以能奈何於他呢。高台下面的第三道院。墻西面是寄柩室。

大連宏濟善堂

置棺所。東院則有撫孤。濟困養老幾個屋子。濟困室裡。住着出生地不同的一些落魄得

可憐

的婦女。她們亦或有遇人不淑。被同鄉的惡徒拐來的。將於落溷煙花一刹那。被救出了苦淵。一起同居。由生疎而熟識。直迄現在相處有如骨肉的「姊妹花」了

撫孤

部裡。撫養着失怙失恃的一些堪憐的男孩子。現在已經有了五十三個了。天々受有規律的生活。教師不離左右陶冶他們。想及將來在現在蘊藏着前途發展可期的希望。待他們長成以後。離開一生恩人的善堂的大門。說不一定會出息到什麼地步。未來的顯官縉紳的椅子。正待他們去攫坐呢?請自尊自貴向前奮鬥吧

養老

部那些老人。都是白髮蒼々。年邁龍鍾的老人了。而且這些老人。當茲晚景殘年。莫有養力。假設莫有這養老院予以扶養。不一定不會凍餒在溝壑裡呢?住在比他們壯年時代的家還要富餘的樂園。大概莫有一點担心的事吧。其餘施棺。義葬。恤寡的一些慈善事業。亦都被社會謳歌頌德。有口皆碑的。關於善堂的

沿革

據堂方責任人對我說是依前大連宏濟彩票局總理劉兆億和協理郭學純兩氏(皆已物故)的計劃。於光緒三十四年四月三十日。經當時的關東都督的認可而設立的。至於設立的動機。在同年和其翌年。因大連飽受日俄戰火的洗禮。罹災人群裡。不知有了多少的孤兒!寡婦!並傷病的!到光緒三十二年風吹落葉的秋天。經劉兆億。郭學純張本政。劉心田諸大善士。深甚憐憫這些無家可歸的哀鴻們。在親察了目不忍睹的罹災情況以後。便想出「來財有道」的發行彩票的方法而總設立了救濟機關。同時就從事於救濟難民的使命了。後至光緒三十三年。劉郭兩氏見義勇爲。由彩票。得來的利益中。累算出利益三萬圓。去做基本金。便在該堂的現跡建築了房屋。趕到三十四年雪融風暖的春季。工事完了。同時開始了事業。

慈善

事業。當時的經常費僅々仗恃三萬圓基本金的利息。每月支給四百圓。以外並由彩票局每年六月。又把西崗子公議會(現西崗商會)經營的公衆病院。移爲善堂管理。改稱呼叫附屬病院。在民國四年四月官府不許可再事發行彩票。那麼就廢止了彩票局。且而彩票局的財產盡歸爲善堂所有。自從斷絕了彩票局補助。從民國三年官府指定總理劉氏。司掌關東州阿片輸入製造並販賣之際。飭令

善堂

分別經營慈善和戒烟兩大部。便利用戒烟部的收益來補助善堂。可是不多日子戒烟部又停止供給善堂的補助。易名叫豐局。在民國十三年公推張本政氏充任總理。又在民國十七年七月。亦受關東州長官許可則改爲財團法人的組織。而聘張洪五氏担任經理的重要角色。這幾年的經費。隨事業的發展。而逐年增加了。據經理張氏對記者說。本年豫算是十三萬圓。以莫大的事業。來運用這筆少額預算。不能充足。因之收入有數。支出不足。然而想着事業充分只好由特別會計中撥充之。所謂特別會計。有橘立町。奧町等兩片房產的房租。和宏濟大舞台的園租。年中計釀金有七萬五千多圓錢。除付償銀行二萬五千圓本息以外。其餘都加在本會計中。以補充之(照片上爲張總理與善堂堂址。下爲孤兒體育鍛鍊)=檢閱記=

調查委員召開會議 研討民籍制度原案

【新京訊】爲明瞭關東州滿系住民之所在。及謀確立對州內滿人行政之基礎。研討關東州民籍制度草案之第一回民籍制度調查委員會。八日午前九時半。於關東局當由三浦委員長(關東局總長)及關東局州廳。地方法院並滿洲國方面各委員出席。對於關東局所作成之原案。於午前午後。已作基礎之種種協議。再該案本月中正式決定。即行公布。擬於九月一日之關東州施政記念日施行之

學生回收廢品 計畫獻納飛機

以大連市內中初等學校組織之時局後援聯盟。自於事變勃發後之昭和十二年八月結成以來。即使學生總動員。努力回收廢品。其努力之結晶。迄至事變四週年紀念日。已達四萬一千八百四十圓之巨額其中一萬圓。已獻於當局充爲軍事費。而該聯盟。自曩日以來。更計畫獻納飛機。先生學生聯爲一體。努力續行廢品回收運動

富久町郵便局 辦理電報電話業務

大連電電管理局。爲謀電報及電話利用者之便利。故由七月十日起。委託市內富久町郵便局。辦理電報及電話通話業務

籌設模範常會區 指導尚欠連絡常會

爲昂揚翼贊百四十萬州民之熱意。特於每月一日興亞奉公日。一齊舉開之奉公班常會已漸就軌道。而會運營亦極圓滑。但奉公聯盟指導部。以奉公班與分會。分區。支部間之各常會連絡。尚欠緊密。並認爲由支部向奉公班向按部之下達。或由奉公班之上意下情上通。缺如適切。是以定於最近選擇大連市之一地。設模範常會區。充爲常會運營之模範地區。以指導常會之缺陷。此蓋因此奉公班常會。雖表明其眞面目。而與此保持連絡之分會分區之常會。殆未舉開之地域甚多。因之奉公班之常會實質的言之。豈非無意思耶。基於此一部奉公班之呼聲。決定對於上與下之各常會連絡方法。加以再檢討。先設模範常會地區以指導之

聯盟實施講習 日程講師決定

爲涵養將來指導滿系州民之講習生。背負重大使命之大連市各地青年講習所。現已開所。爲陶冶青年訓練生性質。由教師教導與亞青年應得之知識。並且在本月中。由興亞奉公聯盟。按日派遣講師。實施講演。冀求彼輩學子。對於時局充分認識。講演業自開所日同時開始。自月之十日以後講師氏名誌下

十日(光風)柳鐘鼎
十一日(水源)小山貞知
十五日(沙河口)松田義實
十六日(西崗子)佐藤充之進
十八日(土佐町)柳鐘鼎
二十一日(光風)張洪五
二十二日(伏見台)關大海
二十四日(秋月)小山貞知
同(沙河口)薛餘堂
二十九日(水源)麗世昌
三十日(西崗子)張洪五

本年棉花收穫量 可增收二三成

關東州產棉花增產計畫。原以確保播種面積二千町步爲目標。而最近據州廳農林課。調查州產棉花之栽培狀況。頗呈順利的進展。比昨年實收量五五萬斤。豫想約有二三成之增收。即因六月中之降雨。一時所懸念之發芽之不良。其後因天候好轉。乃見恢復。至最近棵幹已高至七八寸。據觀在此十日前後。定能開花

明德同窗會 二十日舉開

大連明德公學校第四回同窗會。定於本月二十日(日曜日)午前十時。於該校舉開。報名期間由本月八日起至十八日止。刻已通知各卒業生

新青戰隆華

新青足球隊與隆華隊。九日午後六時。於大運外場作友誼賽

女勤勞奉仕隊 大阪代表決定

【大阪訊】本年度滿洲建國勤勞奉仕隊女子青年隊大阪府代表。已決定爲岩田玉代子(枚方女專)住吉良子(英彰女青)之二名。該兩代表已在內原日本國民高等學校女子部。猛受訓練。豫定於七月十二日出發渡滿(照片右岩田左住吉兩女士)

瓦斯會社防護團 十日舉行結團式

大連瓦斯會社。即應都市防空之重要性。故行組織防衛團刻已組織就緒。將由十日午後四時。於大連神社。由谷川社長以下全社員參集。舉行結團式

爲增進防空思想 舉開防護羣講習會

大連小崗子警察署防空係鑑及過去管內之防空演習。及家庭防護群之成績。雖然良好尚有欠於徹底。爲使今後更進一步計。故於八日午後二時至四時。假西崗子公學堂講堂。招集管內滿人家庭防護群之一部。舉開講習會。斯日由該署百田防空係主任。渡邊。金光增。韓貫榮等蒞場下。到場者二百餘名。由百田主任講關係防空及家庭防護等常識。次期之講習日期及會場如左

△九十日午後二時。於西崗子公學堂
△十一。十二日午後一時。於西崗商會

洋品衣物各組合 議定最高利潤率

關東州洋品雜貨。洋服。婦人小兒服。人絹各貿易實業組合。已得當局之許可。而決定衡爲目標。實施利潤統制。在販賣組合。雖以運費。諸費等而定其利率。但於利潤統制實施後。鑒於小賣業者間。有互相轉賣。每賣一次必加算一次利潤。甚而將從來二成程度之利潤貨物。一躍而提高至四成者。是以州廳經濟警察課。始終以統制利潤。爲最高利潤此意。已由管內各經濟警察協議會。知照業者。以促其反省。關於以上。吉原州廳經濟警察主任談稱如左

因在組合已決定各物品最高利潤。以致低廉之物品。亦發生昂騰之奇現象。因此乃係最高價格。故希望業者。於此價格以內。可能的以低價販賣。又價碼單上。印有組合登錄番號故希一據市民。對此點加以注意

最高利潤率。今後即本此定率販賣。州廳經濟部當局。以時局關係。特對各關係業者希望可能的以最高價格以下之自廳價格販賣。俾迎合低物價政策。同時希望前記各組合。利用配布之價目表。明示價格

嚴禁濫用利潤 吉原主任談話

對於州內之洋品雜貨及男子用既製洋服。婦人小兒用既製洋服。婦人小兒服料。絹織物。交織物。人絹。人造纖維等。州廳經濟部。以使利潤平

良驥爲興亞之力

從這次事變發生以還。知道了馬的功用的偉大。在中國戰線跋山涉水。與諸英勇無比的戰士。共患難同甘苦。在一個清涼的早晨。愛馬家來看愛馬。在公園裡一灣清澈的沼澤旁。服飲清淨的水。以消赤褐色毛身上的汗(攝於中央公園)=檢閱記=

滿系銀行一時難於成立 錢舖營業照常許可

對於吸收當地滿系浮動資金。及爲中小金融機關。今尚依然存在之錢舖。最高資本金爲五十萬圓。乃至最低四五萬圓全家計有十四家。但於此時局下。實行此等合併金融機關創設當地銀行。以期州內金融事業之圓滿發展。故於今夏由關係方面。進行檢討之當地滿系銀行設立案。惟於本年終難實現。但此原以當地錢舖結成一體之當地銀行創立案。近二三年來即行提倡。並且關係當局之意向。對於金融機關吸收零細資金。認爲既往頗收効果。故順應滿系間之浮動資金吸收。所謂時局的之要請。以此等錢舖而改組爲近代的銀行組織將爲擁有強力之中小金融機關。然因既設銀行間末表同意未至表面化。至於將來之錢舖營業期間。自七月一日起至六月末止。每年間必行更新。以此爲許可制度。以至今日。然當局因每年爲錢舖作暫定的措置之更新。遷延時日。頗爲煩厭。以此理由。於本年初以來。即急速進行檢討統合案。而一部弱體錢舖間。仍有不愛統合者。同時關於地方銀行之創設。以徵諸過去當地銀行界之歷史的理由。本年遂亦決定由既存錢舖。各自提出營業許可願。自七月一日起。照從前一樣。至明年六月末。仍爲錢舖而存在之

鼎新 麗蕙 紗 最新登場
大連西崗新大街 二階西服部 電話二二三二八番

爲建設健康的甘井子 計劃擴充醫療衛生施設

大連市甘井子警察署。對地方一切應興應革之事業。無不積極進行。此次鑑及管轄地方之人口激增。各種工場蔘盆爲振興。故對地方之衛生事項更爲傾注全力。惟如現在不潔地址。及市街上下水道設備。以及病院與屠殺場。着手計劃。以期實鑑美觀。而健康之甘井子。故發表各種計劃。仰求各方爲之協力。其應改善事項如次

一、家畜飼養。對此傳染病發防。必須驅除蠅虫。此等昆虫類之發生。殆由下水道汚物及家畜飼養個所發生傳染而來。必須根絕此媒介虫類

二、關於共同上下水道設立內管內僅一部日人居住地域設有上下水道。其餘一般滿人街上。甚不清潔。衛生之普及。不問可知而現在滿人街上。未有下水道溝。由此各種難疫益有猖獗之處。宜從速作同樣衛生施設。設備上下水道

三、共同墓地指定之件。素無共同墓地隨處埋葬。甚不雅觀。今後應指定適宜地域。全部移葬。爲共同集塋

四、設立苦力收容所。工業地帶甘井子。終年苦力麕居注全力。則對彼等散居苦力。應行新設收容所。以防於萬一

五、新設屠場事項。管內販賣肉類。全自大連市屠殺。輸來供給一般食用。然此違反公定價格。或混賣不良肉類。感難搜查。且有私行屠殺。爲芟除諸種弊竇。故必先設立簡易屠場

六、綜合市立病院之件。現在管下人口達十萬餘。將來益有增加之勢。爲救濟地方之病患者。故由各方面之連絡。應設立綜合病院如現在之診療所。每日不過僅行診療。而不收容住院者

爲瞭然農產物計劃增產 將製作農業台賬

關東州主要食糧農產物之農民名·耕種面積。農產物之品種等。以此即可一目瞭然收。穫額之預想量。且爲計畫增產之重要資料。州廳近將施行台帳製作之計畫增產。各地係未均爲良好可卜豐收。但州廳農林課爲對增產運動附與一層之計畫性。近由各民政署管內地方農會製作「農業台帳」決促進農民之協力。右台帳係記入耕種主

區長辭任照准

大連市各屯區長及副區長。惟有一部因事務繁冗。不克兼顧。恐有碍於市政之發展。故前後辭却其職責。據昨日市告發表如左

石家屯區長(石瀛英)泉町區長(曲日新)西崗街第二區副區長(高鳳洲)惠比須町區長(加藤巳之七)報房屯第一區副區長(王治官)眞金町區長(馬場藏太郎)

此乃係最高價格。故希望業者。於此價格以內。可能的以低價販賣。又價碼單上。印有組合登錄番號故希一據市民。對此點加以注意

來訪本社

關東州廳經濟部生活必需品課課長井之上理吉氏。同農林課長豐藏朝秀氏。來訪本社作新任拜會

若素教育掛圖展 昨日揭幕觀衆踴躍

由滿洲教育資料會編纂之下。內容豐富體材適宜之「若素教育掛圖」由若素製藥會社主辦。而經關東州廳學務課。大連市役所學務課以及本報等爲後援之下。其舉開之若素教育掛圖展覽會。業自八日自上午九時假大連三越五樓展示室揭幕矣。揭掛壹圖。有初級學校。修書文部大臣推獎。國史。地理。讀方等各課教材不下百餘種。首日蒞場參觀人爲數極多。成績頗佳云

本報後援

對新舊兩司令官 準備歡迎送

新任旅順要港部司令官。海軍中將淨田秀彥氏。將搭十日入港之「吉林丸」來連。前司令官小松輝久中將。乘十二日拔錨之「吉林丸」離連。屆時各方歡送者。於此次離滿之際擬設宴款待。以表歡送之意

赤痢勢漸猖獗 望市民更須注意

一時漸減之大連市內赤痢患者發生數。近有復呈增加之趨勢。自七月一日至七日之新患者。已二十七名之多數。其五日發生八名。六日七名。七日七名。勢呈續增。州廳衛生當局。此際要望一般市民更加一層之注意

遺失地照聲明

啓者敝有高成德領名土地執照一張邊字二十八號西牛方計地二十二晌五畝坐落通遼一區五家子村哈拉呼四至東本號西四五號南二七號北二九號因遷居不慎遺失除呈請縣署補發新照外特此聲明作廢

通遼 高守慶啓

失照聲明

敝有領名坐落通遼縣大林村阿不生營子(即二十八戶屯)正南城則地子字三十一號及三十七號地二方地照二張於事變前不慎遺失除呈請通遼縣署補發新照外特此聲明作廢

聲明人 王樹棠

地照遺失聲明作廢

敬啓者敝人在龍江省碾子山下九里站甘南鄉原嶺屯二十號毛荒二方近因地照遺失玆後所失之照如有發現時作廢無效特此聲明

旅順 徐長榮謹啓

執照遺失聲明

敝人將領名坐落通遼縣五區二村大西艾力屯申字一二五號宣字二號一多地四五畝東地字南一二四號西一三四號北一張九一八事變遺失除呈請縣署補發新照外持此登報作廢

通遼縣 史寶忠啓

失照聲明

啓者敝有王煦增領名申字一六〇號內編戾字基地二晌五號內編日字基地三晌張柏林領名申字九一號內編字基地三晌均坐落五區介拉吐五年間因匪患遺失除呈請縣署補發新照外特此聲明作廢

通遼 張秀峰

青山夫君

見字請速回家一切請放心可也家庭生活都由他們援助我們決無其他異議千萬不要娛走前程

張春齡白

周子揚介紹于貴麟推拿 小兒百病
寓西崗福德街七番地 來福油房南西路南 電話三一一二四五

中央旅館 招待懇勤 座價低廉
大連常盤町二

各科 東亞醫院
附設ライフ 超短波治療 注射德國六〇六藥針
醫師 張家聲
電話(三)五二六一

旅館開幕
啓者敝旅館設備百餘房間清潔衛生歡迎旅客參觀團體各界光臨
協和旅館
大連吉野町三番地 電話二四〇四二

要買精良物品請至
史惟記時計店
大連市浪速町二丁目四十三番地 電話二一三二二二番
營業項目(時計·眼鏡·寫眞機·寫眞材料·寫眞館·晝夜撮影)

保肺漿 (適應症)
宇宙製藥公司
奉天代理 大北關

九億命名社
姓名乃生命之代表吉則受福凶則遭殃要得萬事成功必先正其名故本社專門研究選擇吉名及商號等若欲知一生吉凶禍福諸君敬請駕臨本社詳談方悉言之不謬也
午前十時至午後七點止
地址 大連市長生街六番地長生醫院樓上 王漢毅謹啓

大連天道命名社 代選吉名 補救兇命
本社 大連西崗商會後泰公街廿五番地 姓名學發明人 社長 楊坤明
華北支社 北京地安門外王佐胡同三號 主任 孫鳳巖
支社 青島平度路四號 主任 李方坤
選名字 煙台南向茶街門牌九號 主任 于宗明
彙簡易姓名學三角外埠備有郵票通用

特別高價收買 滿洲紀念郵票
滿洲國各種紀念郵票舊新普通郵票一律長期繼續收買最貴每枚三十圓收買備有收價表附新郵票四分即寄至函不各乞諒兵入營票加價收買
龍江省洮南四緯路七五三號 張博綸集郵社

新築落成 歡迎顧客
立本大旅社
諸君久待望的理想旅社開幕了!!
客室寬濶 清潔衛生 安全舒適 招待懇勤 久持信用
西式臉盆 溫涼水道 電灯電扇 暖氣電話 無不完備
大連市西崗新大街南
電話 營業部(三)五三一七 旅客部(三)三一〇六番

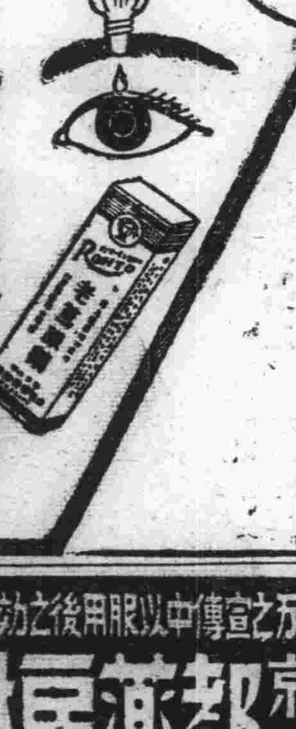
老篤眼藥

眼科專門
光明醫院
院長 王義心
(入院隨意)
大連市西崗德勝街九番地
(新開大街南頭路西)
電話(三)一一〇七番

自百方之宣傳中以服用後之効果爲証明
京城 都藥房淋藥
罹患十年以上的淋病或赤白帶下
世界獨特的秘藥
男女諸位請速購服早登彼岸
藥價:試藥二円 半劑四円 一劑八円 一人痊癒八円即足 嘖々好評
本藥非能一時止濃且能根絕兩發的流行藥亦非從來的白檔油
郵報寄至奉天江島町都藥房不但負担郵費而且優待之
本藥爲預防絕對之聖藥特許責任製造本舖京城驛前一
合資會社 都藥房
全滿各地到處藥店販賣 兼代用品

永裕
應時服料 新奇物品 齊備 豐富
歡迎惠顧
電話三一二二一六九 四六八〇 三四八七七番

泰東日報廣告部 電話二一八〇九三

僅僅刷牙 不能防止齲齒

有許多兒童、爲了防止齲齒起見、每天早晚刷牙兩次、往往還生齲齒、而且越是生活於都市裡的兒童、越注意刷牙的一件事、然而生齲齒□、仍然以都市裡的兒童爲多、反之、鄉村裡的兒童卻很少

齲齒的原因、乃由於維他命C、D和鈣等之不足所致、維他命D若不足、齒的琺瑯質則弱、起初齒的表面生黑色污斑或條痕、終於變成齲齒

牙齒的表面覆以琺瑯質、其內側爲象牙質、再內側爲造齒細胞、若是維他命C不足的時候此造齒細胞則衰弱、象牙質變質、琺瑯質形亦行減退、若再劇烈的時候、則造齒細胞死滅、象牙質脆弱因而易缺、這樣不健全的牙齒、就是怎樣清潔、也免不了要生齲齒的

一般此等之所以不足、乃因食甜糖過多、血液成爲酸性、爲了將此中和起見、便消費了相當的鈣、鈣發生不足、於是骨△牙齒遂都不免惡劣

因之、連牙都不刷的鄉間兒童、反倒比都會裡的兒童齲齒少、原因自然可以明白的、而且生在鄉間的兒童、充分的浴於清淨的日光下、體力則能蓄有維他命D、因爲充分的食用新鮮的蔬菜、所以石炭和維他命C自然也不能缺乏

每天早晚仔細的清刷牙齒、當然也不是沒有用處的、不過最要緊、應該多食蔬菜、以補維他命G、充分行日光浴、和食乾魚等、以補維他命C才是（湘）

夏日的衛生

時光如水、轉瞬間已到了炎熱的夏天、蚊蠅一切微生物皆是生長的時期、所謂傳染之症遍地皆生、所以偶然的不謹慎就許與生命有很大的危險、我們要預防疾病的傳染、並且要保持善身體永久的健康、那麼就需要講求衛生的、下面略々的談一談

關於飲食 方面、俗語說：「禍從口出、病從口入」是不錯的、在夏天裡的菜肴食品、是非常容易變壞變味、而甚於腐亂、尤以蚊蠅是傳染病菌的媒介、所以飲食稍微的不加謹慎病就會隨之而發生、如腹痛、吐瀉、霍亂等的病、都是由微菌的傳染而乘機勃發的、在夏天裡尤以魚腥 油膩的食物最容易招集蚊 蠅微生物的生長、至使容易腐敗且含有毒質一方面不潔淨、另一方面在夏季因爲炎熱氣候的薰蒸、每吃魚肉油膩的食品、胃的技能減退、容易傷犯脾胃、得消化不良的病、所以在夏季是應當少吃葷的食品、在冬季可以多吃些、既沒有微菌又能使體肉增加熱力、能以禦寒冷的、夏天多吃些新鮮的蔬菜、既富於維他命、且味氣清爽而純潔、以對身體是非常有益的、總之所食的物品、都以新鮮不腐敗爲主、再關於飲料方面的、關於市上售賣的涼水冰淇淋及生冷腐敗的瓜菓等、均不應當隨便的吃、即或新鮮的瓜菓、也要消毒去皮後、方可吃的、尤其市上在雨露天地所賣的食物、更難免蚊蠅的侵集、附有微菌、所以是萬不可入口

其次關於起居方面、在夏天是日長夜短的時候、在炎熱的白天、所受的辛苦、所耗費的精神與腦力、是全要依賴夜間的睡眠來補充、所以每夜必須睡足八小時、更應當早睡早起散步在曠野的地方、以吸取新鮮的空氣能使血液清淨、腦力靈敏、精神振作、是不致於生病的、在每日早起和夜晚將睡的時候、更應當在空氣新鮮的地方、練習柔軟體操、實行深呼吸、注意於全身的運動、是可以增進健康的

再有每日在晨 起實行冷水浴、能使精神爽健、食量增加且不容易受邪風或暑氣

時值方交徂夏、天氣寒暖無常、時於衣服應當注意、應以天氣之寒暖爲轉移、是不容易致病的、我所知道的就是這些請大家作爲小々的參考吧（拠）

現代日本風俗習慣誌（七十八）

李心炎

信用愈高、交際越多、知人愈多、朋友愈衆、此不但日本人、任何國人、亦脫不出這個慣規、交知寬廣友朋衆多之後往來出入家宅者必多、這樣雖不能謂之爲好事、可是這樣出入者、宜都因事來往、老爺的知己、太々的朋友、朝夕不絕圍桌閒談、吸烟、飲茶、戶限爲川、浸透你們家的惰怠性、乃是家門不幸的前提

（卯）衛生生活觀念

日本人生活、極重衛生、這是世間皆知的、這種生活上的衛生觀念、並非隨社會進化、變遷而來的、乃是因爲日本民族性、原來如此、其注意之密顧慮之周、大體如下

（天）朝夕勿忘保持身體上的健康
（地）早晚吸新鮮空氣、作適度運動
（元）食八分飽睡要適度
（黃）心身時刻保持清潔
（宇）生活一日亦勿忘守規律
（宙）牢記勿成食慾、情慾的奴隸
（洪）趣味、娛樂、擇取高尚者
（荒）精神、感情要坦然、勿過緩過激
（日）近日光、親光線
（月）勿偏食、細咬後再嚥
（盈）就寢前後、兩次刷牙
（昃）禁烟、忌酒、攝生
（辰）每日繼續適宜的運動
（宿）早眠、早寤、熟睡、休養
（辰）家庭中的圓滿觀念
（天）一家人不問上下老幼互相協力

診室

▲心氣虛經血錯行

問：啓者、鄙人賤內年二十七歲、今春三四月間、因驚恐所致遂患經血不調症、十天半月則來一次、行經時色淡紅而稀少且於行經前腰酸腹痛、現今迄兩月之久、雖漸稍愈、但每夜時常一驚則醒、全身神經亦常顫動、胆小易慴、脈搏跳動迅速、口內乾渴、易倦多眠、賤內且係多病 而有氣鬱的人、雖經漢醫吃藥數付、並未稍愈、本欲購奉天的安坤丸 但不知能否與此病相符合、鄙賤內患病尙日淺深恐日久難治、久聞貴診室先生、仁慈爲懷、特此拜煩以公餘之暇、請將其治療藥劑等名方、早登報端、則鄙賤內早免痛苦、而貴診室先生恩德無涯矣、草此

鄙田克己候教盞平

答：按以上各證況觀之、經血病的由來、確爲由驚恐以釀成的、所謂驚虛化熱、熱則血妄動、常々經血錯行、就是指着此等病而言、但治法須先鎮心神、使心有主、血不妄行、自然虛可復、血有所歸、安神丸、似爲對症之方、至于安坤丸能否與此病相合、因不知藥、未能斷言、安神丸藥方生地一兩、歸身一兩、黃連甘草各三錢、硃砂一錢爲衣、每服二三錢水服

漢醫張文熙、解答於西崗長安街醫室

名手對局（七一）

北京 張德魁（先） 上海 鮑子波（和）

車四進五 砲四平五 砲五進二 相三退五 車四平三
車四進六 象三進五 車四進二 士四進五 車四退三
車八進五 車四退五 車八退五 車四進五 車八進五
車四退五 車八平六 士五退四 馬五進四 車七進一
馬四進三 馬五退七 車三進一 卒七進一 車三退三
車七退二 象五進三 （續完） （和）

小評

胡震洲

按是局第十九着砲五進一空着、不如砲八平五爲佳也第三十二着相五進三着即見和局、至四十二着黑方車四退三及四十四着車四退五四十三着紅方車八進五及四十五着車八退五諸着皆佳

吃西瓜的兩方法

夏季

在水果裡面、最好吃而含水分又多的可以說只有西瓜了、不過西瓜也有好吃和不好吃的、甜和不甜的與不甜、很難辨別、假若我們買了一個西瓜打開來先切一點嘗々、一點也沒有甜味的時候多少是會感到失望的、那麼現在介紹給大家 西瓜兩種好吃的方法、如果我們遇到不好吃的西瓜的時候、則不妨照下面的說法、做一做看

一、用西瓜絞成冰糕、把西瓜切成兩塊或四塊西瓜子完全取出 然後用大匙一塊一塊挖下來、仔細濱碎、再將此一杯擱一大匙之 比例數的砂糖以少量開水化開、混合在一起放在較大的 茶葉筒等容器內周圍擱上冰和鹽、然後和作冰糕同樣方法去作 爲了快點作成起見、最好是搖轉筒子、否則將筒蓋好包以報紙上面再用毛毯或褥子包好、約經一小時、把蓋打開一次、把裡面好々合攏一下、然後將蓋々上、約一小時半、就可以成功西瓜冰糕了、於是和冰糕同樣、趕快盛在碟裡、用匙去吃、其味格外甜美清涼

二、冰西瓜、方法非常簡單就是把西瓜切成兩半、西瓜子取出、裡面用匙等成碎塊、然後滴入葡萄酒或葡萄汁、再攤上一點糖、和一些碎冰仔細合一合、於是把西瓜盛在大盤裡用匙去吃、其甜美自然遠勝一般（湘）

預防沙眼法

沙眼是一種 最容易傳染的病、欲免除此症、惟有專先善自防衛、茲將患沙眼症預防法列下：

（一）家中洗面手巾、應每人一塊、不宜隨便混用
（二）在未洗之前、應看明面盆是否清潔
（三）他人手帕、不論如何清潔、切勿借來使用
（四）切勿用患眼病者所用之器具、如不得已時、必須用滾水煮過、然後再用
（五）如患病者、務須急往專家處診治（佩）

育兒須知

一、胎教、當在姙娠之時、勿食過量之食、勿飲過量之酒、勿出過量之力、勿生無味之氣、口不出惡言、目不視惡物、耳不聞惡語、且不食惡物飲食要樸素、體溫要適宜、處處留意、如是者方爲胎教也

二、裸體教、當小兒落生以後筋骨皮肉、非常柔輭、勿使其腦振動過份、以防演成愚魯呆傻之狀勿使近於日光、以保其將來目力

三、知覺教、在小兒稍能言語時、作母親更當的有相當的表顯、及檢樸尤應太度從容、使小兒刻々印入腦海、無形中得有相當的習慣、則受益深矣

四、誘導教、凡居家之彼人接物或、平常家中之諸作業、概以誠樸勤儉以自勉、無論在若何時期亦不可有虛僞動作、習以爲常、則小兒修身之基確定矣

五、知識教、察小兒之行動性格而行之、所有琴棋書畫、相機而行、萬勿使小兒天眞漫溺的性格受挫折、如此方爲育兒之至純至潔者也

孩子淘氣不應責打 以免泯滅其羞恥心

孩子們犯了過錯、或是太淘氣、妳不要主觀的認爲還完全是孩子過錯、應對他加以仔細的考察、要明瞭孩子犯過的原因與經過再施相當對策、切勿僅看其結果、因爲有時會由於良善的動機、而作法不對、至產生不良結果的、所以孩子的過錯、不能說完全是不對的、還有關於孩子們的淘氣、妳不能認爲是件壞事、孩子是好動的、如果妳的孩子是一個特別老實、而像木彫泥塑的樣子、那麼恐怕他的心理 或生理在潛伏着疾病呢、甚於好奇與研究試驗各種精神、淘氣似乎是件當然的事、由上觀之、孩子們犯了過或淘氣、是不應該不問詳細而加 以懲罰的、至於「打」更是不妥當的了

旣或孩子是無理的犯過、或不良的淘氣、那麼在母親方面應對其加以善導、不過、這可就需要方法了、一般脾氣暴燥或不明瞭善導方法的母親、就要拿出那最 不良的管束法、而加以責打、豈不知這樣一來不但不易收到妳 所期望的結果、反而有更不良的現象發生出來、蓋因孩子心地是純潔的、是容易教導與訓練的、如果妳若施加以責打起來、則足以泯滅 其羞恥心、 進取心而引起激惹、或傷及心理之發度致與兒童以極惡劣影響況且、如果孩子失去羞恥心之後、任妳怎樣責打、恐怕不但不能生效、反會使家庭中的整個教育失敗、妳沒有見到街頭的沒有經過良好家庭 教育的頑劣孩子？假如你一味的 對自已孩子、加以不正當的責打、而變成頑劣的孩子後、那麼他們的前途眞不良了

「打」是懲罰手段中之卑劣者、無論如何、總以不用此方法爲原則、如果妳因爲一時的着急、而打 他、次後、恐怕再施以領導與訓練 時其效果就要大受影響了

有的人認 爲孩子非打不成這個觀念是錯誤的、如果孩子到了非打不成的 地步那就是家庭教育完全 失敗的時候所以無論如 何「打」對於孩子萬不可一試

妳們若不願意 自已的孩子是個極頑劣的孩子時、就請妳在教導上 對孩子下功夫而切不可動輒加以責打

家庭問題解答

兩方情投意合 家規太嚴奈何

啓者我是個農村的青年、家中也很用心的學習針線活計、自從我入學受了師長的恩惠、一切的特性完全剷掉我家在×村的中間、東鄰西舍很多、在同村×姓有位女子、×名她比我大一歲、她的性格和智識特別好自幼的時候她和我終日在一起玩耍、可說無一小時分離的 因爲我的性體特別暴燥、時常有特性、她是很柔和的領導我、和勸導我、拿我當作親姊弟看待、可是我在十一歲那年 入了本村初級小學校求學、她的家庭比我的家庭倒是小康、可惜她父母腦筋 不開化、所以不能够叫她求學、雖然不能入學、在彼此我們二人不 能像從前那樣不可分、但是每放假後必得到一起見々面、然後才能各照目標去用功、一日不變的又過了二年多、各方少大智識漸增對於感情一日深似一日、在我在學三年級任的時候、×月×日我父親有位朋友 自動的來到敝舍看々、正逢我放晚學的時期、回到家中我很恭敬的敬了一個禮、同時我那 叢伯看我很好、對我父親說想把他自身的女兒和我作 白髮到老的夫妻、我父親便隨口答應了、但是我家人口很多、作個合計而且我尙年幼、當時未能成、此事不多日傳 到近鄰的女子耳中、有一天我放晚學的時候她和我同到野菜園內談話、她問我是有人與你做媒嗎、我很紅着臉說、是的她說你要什麼樣的、我低下頭說、因我年幼不知什麼樣好、她問我說你看我怎麼樣、我說姐々比我勝强百培、當然是 好的、她紅着臉低下頭說、咱兩可作白頭到老的夫妻嗎、我說但不知姐々的心意如何、她說我是願意、如此我們二人定下婚約、非我不娶、非她不嫁、從此我們二人更是密切了、就把那叢伯的事情被我自己辭退、父母也沒有辦法只得依我、後三五次的有人做媒、我始終不應允、光陰很快不知不覺的 又過二年、這時正逢我由校卒業、於康德三年我便向社會上邁步、我這一足踏在商業裡、在鞍山××商店々員、我是很殷勤的可說是終日無怠惰、無論任何事情、都加一個字去作、在本號內不到三年的光景、經理將我的本俸特別增加、我每年回家的時候、這女子特別的歡迎對我說多少知心的言語、並沒有別的問題、於去年她方有人做媒、她很不願意的鬧了多日後來也是未成、那時我也在家我們二人總是有特別的感情、在這時被我們各方父母看破、她方父母云你們二人要結婚、必得我死後才可以做得到的、我方父母也是這樣說法、那時我回櫃的日期到了、我仍然回櫃、於今年回家我們二人見面她就哭起來、因爲她年齡已達到二三歲對 於此事一點沒有辦法、我告訴她另嫁、她說死也 不能另嫁他人、但是終日愁悶我有何辦法、我也無妙法可想、在家也未住日五六日光陰、就返回本櫃、照常服務、終日愁此事、古語云得好車到山前必有路、閒假無事看々泰東貴報、不料想本報上設有家庭欄一項、內有文俠老先生解答、看々上面的眞是救人的神仙、所以小生今日也寫一篇草率的信、求先生賞以教字

鈍根待教於鞍山

審情度勢 委婉進勸

鈍根君：世間固執而不開化的父母、固不乏其人、然而子女作事之不合理、也不能說是沒有、因此作父母的、責任所在、自難漠視、你們的婚事旣遭雙方父母的反對、或有不合理的質素存在、亦未可知、所以你們必須鎮靜頭腦、仔細的思量一番、到底你們結合合理與否？若係父母看不慣新式的婚姻、那到不成問題、可託人從中委婉相勸並力說現時代一切礙已進步、不要操之過急、終有達到目的之一日（文俠）

政記輪船行輪
○開往龍口 永利號 七月十二日後六時
○開往威海衛 有利號 七月十一日後六時
○開往芝罘 厚利號 七月十一日後七時
大連監部通 政記輪船股份有限公司 代電話二四一四一番

東亞海運定期輪船
一、芝罘行 第廿八共同丸 七月九日後七時
一、芝罘、威海衛、青島行 利通號 七月十四日後七時
青島直行 第十八共同丸 七月十日前十時
一、威海衛、青島、上海、南支行 台南丸 八月中旬 台中丸 七月十四日
一、基隆、高雄行 ×大華丸 七月十三日
一、橫濱、天津行 ×新潟丸 七月十九日
（×印船客御斷り）
東亞海運株式會社大連支店 大連市山縣通三三番地 二、四一九五番（代表） 二、三七七〇番（船客） 二、八九七四番（輸出入）

阿波共同汽船行輪
○仁川行 長山丸 七月十七日 第三壽丸 京津丸 七月十六日
○芝罘威海衛仁川行 和源號 日高丸 七月十三日後七時
○天津行 第三壽丸 京津丸 七月十一日 長山丸 七月十二日
鎮南浦行 第三壽丸 七月十五日
各種運輸一切事務 大連市山縣通二〇〇 阿波共同汽船株式會社 電話長二五〇〇 二六八九一番

大連汽船定期輪船
○開往青島上海 青島丸 七月十日正午 天津丸 七月十二日正午 奉天丸 七月十四日正午
○天津行 長平丸 北京丸 北海丸 萬壽丸 七月九日正午 七月十一日正午 七月十三日後一時
○龍口行 龍平丸 七月十日後六時
○開往基隆高雄 長山丸 七月八日前十二時 壽山丸 七月十八日前十二時
大連汽船株式會社 電話代表二七一三三番 旅客專輸（大連敷島町）
永和公司 電二、七七、七八 二、七六、八〇 二、七六〇〇

東通行輪船行輪
○開往芝罘 昌平丸 七月十日後六時
大連市加賀町三〇 惠通行 電話二、三八五一 六一一八番

宏濟大舞台
（陽曆七月九日十日只演兩天）（全院一律大人四角小人兩毛）
今天放映 明星公司偉大攝製 全部有聲社會鉅片 偉大女性鉅片 女權 主演 胡蝶
下期十一日准演 藝華公司鉅製 古裝歷史有聲鉅片 即烏龍院 宋江發配 水滸傳中一段故事 香艷火熾 閻惜姣 主演 紹斑華・梅熹

大世界 大連日新街 電話五三六五
藝華名片古裝歌唱 今天開映 新盤絲洞 藝華出品新片 香艷肉感春色無邊 汪洋 王龍 楊柳 吳文超 主演
下期演 合同記 李麗華・梅熹 主演
近日放映 都市的洪流 王先生夜探殯儀館

瀋陽中國銀行
存款 定期 活期 其他存款利息優厚手續簡捷
匯款 電匯 信匯 匯票國內外各埠均可通匯
放款 抵押放款貼現放款
其他業務 進出口押匯代理收付事項
營業專用 ㊂二二五三 內城通行 ㊃二四一一（4） 南滿站辦事處 電話 ㊂四四一八 ㊂四四一九

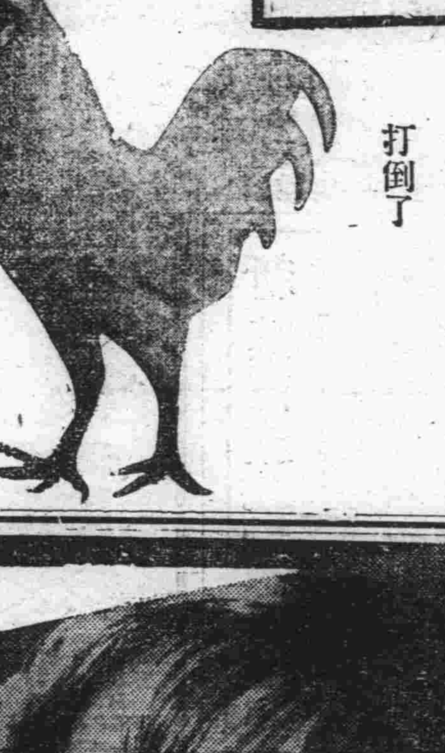

求子有方 還春有術
這都是科學的萬能可就把這青春不再來的學說打倒了
割去了他的生殖線 減消了他的生殖活爾蒙
看這雄鷄雄馬剔去了他的睪丸其生殖機能立刻消失雄鷄的冠亦即萎縮牝的馬把那雄威頓減這就是
凱輯氏補腎良藥 勃而興 內含有多量生殖活爾蒙所以才能調整強化人的生殖機能增加了男性的活爾蒙
勃而興
有意想不到的卻病這樣快 是活爾蒙的効力
有意想不到的頹唐能還少 是活爾蒙的効力
有意想不到的服後能立子 是活爾蒙的効力
有意想不到的性交生快感 是活爾蒙的効力
補腎聖藥 勃而興
功用 補腎壯陽 添精益髓 發育生殖 鞏固機能
主治 少年早婚 房勞過度 滑精早洩 陽萎不舉
凡由破身太早 手淫爲害 以致滑精遺精 精冷精清 子嗣缺乏 交換乏味 性慾苦悶 生趣索然 腰酸背痛 四肢乏力等症 可急服勃而興藥片立能恢復健康 添精益髓 誠爲補腎第一仙丹也
△價目每瓶大洋二圓四角
國內外各藥房均有分銷 總發行 吉林省河北大街 濱江道外五道街 黑龍江省南大街 泰華西藥商行

急性淋病之內服療法
本劑乃以最近發明之硫酸胺化合物爲主成分、在內服以後、得直接殺滅淋菌、阻止淋菌之物質代謝、並可增進人體之免疫性或抗病毒性、而促進其自然治癒、尤如對於急性淋病患者所苦之症狀、如排尿疼痛、排尿困難、尿道流膿、排尿將終時之血尿或尿意頻數等々、有神速之効。他如對於慢性淋病以及淋病性攝護腺炎、淋病性精囊炎、淋病性關節炎、淋病性副睾丸炎等、自亦有特殊之良効。
【主治】急性慢性淋病、淋病性攝護腺炎、淋病性精囊炎、淋病性副睾丸炎、淋病性關節炎急性慢性腎盂炎、大腸菌性膀胱炎、丹毒、産褥熱、敗血症創傷感染、中耳炎、疔、癤。
【包裝】三十六片裝（六日分） 七十二片裝（十二日分）
各大藥房均有發售
武田牌家庭藥除治淋得意丹以外尙有左記四種。
武田牌 傷風頭痛藥片（一名 感冒頭痛錠）
武田牌 健胃消化藥片（一名 健胃消化錠）
武田牌 腎病藥片（一名 腎臟病用錠）
武田牌 鎮瀉藥片（一名 瀉下錠）
治淋得意丹
總發行 製造 武田長兵衛商店 日本大阪市東區道修町
滿洲總發行 滿洲武田藥品株式會社 奉天市大和區…町
（詳細仿單 函索即寄）
41(8)37